[illegible] — Núm. [illegible] — Dirección, Redacción y Administración: [illegible] DE MAYO 7[illegible] — Buenos Aires, lunes 15 de di[illegible] de 19[illegible]

La Época

CONGRESO NACIONAL — BIBLIOTECA

[illegible]
Dirección telegráfica: EPOCA, Buenos Aires
U. T. Administración [illegible] Avenida. [illegible] Director 7274 Avenida [illegible] Avenida y [illegible] Central.

PRECIOS DE SUSCRIPCIÓN
CAPITAL
[illegible]
Número del día 0.05 [illegible]
LA ÉPOCA [illegible]

Servicio telegráfico especial para LA EPOCA

(DE LA UNITED PRESS, AGENCIA HAVAS Y NUESTROS CORRESPONSALES)

[illegible] los circulos diplomáticos se afirma que la conferencia de Londres ha sido la [illegible]encia real de la paz

SKULSKI HA SIDO DESIGNADO JEFE DEL GOB[illegible]NO POLACO

Acuerdo franco-británico sobre Siria

[illegible]ortancia que se le atribuye a la conferencia de Londres

[illegible], diciembre 15. — (Havas) [illegible] agencia Havas anuncia lo si[illegible]

[illegible] que esperar algunos días [illegible] obtener oficialmente los de[illegible] precisos que se desean sobre [illegible] consecuencias de la conferencia [illegible]ndres; sin embargo, se puede [illegible] una idea aproximada aunque incompleta.

[illegible] que se refiere a las cuestio[illegible] económicas, la crisis del carbón [illegible] objeto de profundas discusiones, [illegible]aterra prometió formalmente [illegible] a Francia determinadas can[illegible] de hulla. Por otra parte, el [illegible] británico se muestra favo[illegible] a la emisión de un empréstito [illegible] en Inglaterra hasta un total [illegible] a seis mil millones de fran[illegible].

[illegible] los problemas políticos más [illegible]tantes, las decisiones tomadas [illegible] en el mantenimiento de un [illegible] militar interaliado encar[illegible] de asegurar la ejecución del [illegible] de Versalles y estudiar todas [illegible] que en el porvenir podría [illegible] la actitud de Ale[illegible] mariscal Foch dirigirá [illegible]

[illegible]

[illegible]ratados con respecto a Fiume [illegible] nuevas reservas; y la cuestión [illegible] real de la paz, podrían re[illegible]sumirse, por los datos de diversas fuentes en la forma que sigue:

Primero: Una política abierta para con Rusia; segundo: convenir en una política firme para asegurarse el cumplimiento del tratado por parte de Alemania; tercero: convenio para una acción con respecto a Fiume hasta tanto Italia arregle la aventura D'Annunzio; cuarto: el arreglo de que Francia y la Gran Bretaña encararán juntamente la cuestión de la "no ratificación" del tratado de paz por los Estados Unidos, y el hecho de que la citada potencia queda fuera de la liga de las naciones; quinto: estudiar un acuerdo en el sentido de que la conferencia no intervenga en la lucha del senado deseando al contrario hacer comprender al senado que los aliados son partidarios de las reservas y que no sólo no son implacables sino que sería fácil aceptar algunas de esas reservas. Se discutieron también otros asuntos, tales como la situación turca, las condiciones financieras y económicas de Europa en general. Parece ser que todavía no se ha llegado a [illegible] [illegible]

[illegible]

[illegible] absoluto entre los [illegible] de París y Londres.

LONDRES, diciembre 15. — (A. Havas). — El "Daily Telegraph" dice que la conferencia efectuada en esta capital entre M. Clemenceau y diversas personalidades, ha mejorado inmensamente la atmósfera de los asuntos internacionales y ha sido un gran paso hacia la solución de las dificultades que se presentaban hasta ahora en Europa.

[illegible]RES, diciembre 15. — (United Press). — Los resultados aparen[illegible] primera sesión de lo que [illegible] diplomáticos la "confe[illegible]

[illegible] Alemania hay trigo para subvenir al consumo hasta febrero

[illegible]LIN, diciembre 15. (United [illegible]) — Declara el ministro de [illegible] que duda mucho sean sufi[illegible] las cantidades de granos exis[illegible] en Alemania para el consumo [illegible] próxima cosecha, ello en [illegible] de lo mucho enviado a Fran[illegible] y Holanda.

[illegible] notar el ministro que mien[illegible] en Alemania el precio del [illegible] de quinientos marcos la to[illegible] en el extranjero pueden ob[illegible] mejores precios. Es de temer [illegible] precisada Alemania a im[illegible] cereales en grandes cantida[illegible].

[illegible] existencias declaradas del tri[illegible] satisfacer el consumo [illegible]. Los agricultores con[illegible] el precio que se les pa[illegible] en lo posible la entre[illegible] se declara que no so[illegible] patatas, pero que el gobierno [illegible] a comprar carnes en la [illegible] en gran cantidad.

[illegible] del duque de Aosta

[illegible], diciembre 15. — (Havas). [illegible] de Turín, llegó a esta [illegible] el duque de Aosta.

[illegible] del señor Scialoia

[illegible]RES, diciembre 15. — (Ha[illegible]). El ministro de relaciones ex[illegible] de Italia, señor Scialoia, al [illegible] acompañaron a la estación nu[illegible] personajes oficiales ingleses [illegible] de compatriotas suyos, [illegible] partir en viaje de regreso, [illegible] la satisfacción que dejó en [illegible] visita a la Gran Bretaña.

[illegible] del aviador Howell

[illegible]RES, diciembre 15. — (Uni[illegible]) — Un despacho recibido [illegible] avisa que en aguas de San [illegible] la bahía de Corfú cayó, el [illegible] corriente, un aeroplano. [illegible] tiene esperanzas de encon[illegible] sobrevivientes. Se identificó el [illegible] del capitán C. E. Howell [illegible].

[illegible] el ministerio de aviación [illegible] Howell iba en viaje a Australia [illegible] había salido de Atenas hacia [illegible] 9 del corriente mes.

[illegible] préstito francés en la Gran Bretaña

[illegible], diciembre 15. — (United [illegible]) — Dice "Le Petit Parisien" [illegible] de la conferencia entre los [illegible] Clemenceau y Lloyd George [illegible] un empréstito francés en [illegible] Bretaña.

Nuevo gobierno de Polonia

VARSOVIA, diciembre 15. (United Press) — A raíz de la renuncia de Paderewski y después de diversas gestiones pudo por fin formarse un gobierno figurando como presidente del consejo el señor Skulski, ex mayor de Lods.

LONDRES, diciembre 15 (A. Havas) — "The Times" publica una información procedente de Varsovia, según la cual, a raíz de los continuos fracasos tenidos en sus tentativas de formar gabinete, Mr. Paderewsky renunció.

El señor Skulski que se distinguió por su adversión al germanismo y que fué alcalde de Lods, logró formar gabinete.

Acuerdo franco-británico sobre Siria

CAIRO, diciembre 15. — (United Press). — A raíz de un acuerdo franco-británico los ingleses se retiran de Siria, habiéndose hecho cargo las tropas francesas de todo el territorio al sur de la línea Beirut-Damasco y de los distritos de Líbano y Alejandretta, mientras que Damasco, Hama, [illegible] quedan a cargo de [illegible]

[illegible]

[illegible] — Telegrafían de Mel[illegible] anunciando que los laboris[illegible] triunfaron en las últimas elec[illegible]ciones.

Nuevo raid del aviador Smith

MELBOURNE, diciembre 15 (A. Havas). — El aeroplano de Mr. Ross Smith será entregado al museo de guerra de Port Darwin.

El aviador Ross Smith, después de un vuelo de ensayo efectuado el sábado, emprendió ayer un vuelo a través de Australia.

Incendio del vapor Dekalb

NUEVA YORK, diciembre 15 (U. Press). — El transporte Dekalb, buque ex alemán Príncipe Eithel Friederich, fué completamente dañado por el fuego, en ocasión en que se encontraba en la orilla. La tripulación se salvó.

Hace poco que la Junta de Navegación había resuelto disponer de ese buque para el servicio con Sud América, la primavera próxima.

La situación en Austria

VIENA, diciembre 15. (United Press). — El burgomaestre de Reumann ha dirigido un llamamiento a los alcaldes de Nueva York, Chicago y otras cinco ciudades para lograr un empréstito que emplearían en materias primas y carbón.

Atentado contra el primer ministro en Egipto

LONDRES, diciembre 15 (Agencia Havas). — Telegrafían de El Cairo que esta mañana, un estudiante intentó asesinar al primer ministro. El asaltante fué inmediatamente arrestado.

La contestación alemana

NUEVA YORK, diciembre 15 (A. Havas). — Un telegrama de París, recibido por la Associated Press anuncia que la contestación alemana a la última nota de los aliados ha sido entregada a la conferencia de la paz.

PARIS, diciembre 15. (United Press). — La nota alemana no será transmitida a la delegación de la paz no reuniéndose hasta el martes el Supremo Consejo. Entiéndese que la conferencia no permitirá a los alemanes, la discusión oral sino que contestará con una nota final en que se fijará la fecha de la firma del protocolo.

Nuevos licenciamientos de tropas

ROMA, diciembre 15 (Agencia Havas). — El ministro de guerra puso en ejecución las medidas necesarias para el licenciamiento de la tercera categoría de las clases de 1897, 1898 y 1899 en este mismo mes.

El intercambio monetario anglo-argentino

LONDRES, diciembre 15 (Agencia Havas). — El "Morning Post" estudia el problema del cambio entre Inglaterra y la República Argentina deplorando que la libra esterlina pierda un 16 o|o, comparada con el peso oro argentino. La posición del cambio anglo-argentino, dice, reclama que se ocupen cuidadosamente de él.

Llegada a Trieste del general Caviglia

NUEVA YORK, diciembre 15 (A. Havas). — El corresponsal de la Associated Press en Trieste anuncia que llegó el general Caviglia para asumir el comando de Fiume. En los círculos oficiales y del gobierno se guarda silencio absoluto sobre la solución del problema del Adriático.

Tráfico marítimo

NUEVA YORK, diciembre 15. — (United Press). — Salió hoy con rumbo a Montevideo y Buenos Aires el vapor "Ossining". De Filadelfia partió, también para Buenos Aires, el "Narvik".

Llegó a Nueva Orleans, procedente de Buenos Aires y Río de Janeiro el vapor "Tintoretto". De Río de Janeiro llegó a Baltimore el "Oreganian".

Un rumor falso

NUEVA YORK, diciembre 15. — (United Press). — Anuncian en las oficinas de D. W. Griffith que, según noticias recibidas, la compañía de cinematógrafo desembarcó sin novedad el domingo a la noche en Nasau, Islas Bahama. Se han logrado estas noticias a raíz de las nuevas poco tranquilizadoras transmitidas por un hidroplano del departamento de marina que regresaba de Miami (Florida), según las cuales no se había logrado conseguir el paradero de los artistas en toda la ruta de las Bahamas.

El secretario de marina, Mr. Daniels, había impartido órdenes para que se redoblaran los esfuerzos en la busca de los actores, disponiendo para ello de caza-submarinos y aeroplanos a lo largo de toda la ruta.

El actual gobierno de Polonia

VARSOVIA, diciembre 15. (United Press). — Se considera en muchas partes mediocre al nuevo gobierno polaco por cuanto algunos de los más notables estadistas de Polonia han sido alejados de la vida política por haber figurado en el gobierno polaco, cuando la dominación alemana. Compónese el ministerio de representantes de los nacional-demócratas, campesinos o coalicionistas. Skliski, que es muy enérgico, ha poco separóse de los nacional-demócratas poniéndose del lado de los coalicionistas.

Es de esperar que el presidente Pilsudski participe más activamente en la dirección de los negocios públicos. En la carta-renuncia de Paderewski se declaraba que había hostilidad contra él en ciertos grupos de la Dieta.

Una ley [illegible]

WASHINGTON, [illegible] (United Press) — La [illegible] de los Estados Unidos [illegible] nal la ley de [illegible] durante la guerra.

SUD AMÉRICA

BRASIL

La revisión de las [illegible] — Misión de [illegible] — [illegible] zos pobres — [illegible] de la Plata — [illegible] gado — En honor [illegible] — Paulo Barreto.

(De la Agencia [illegible])

RIO DE JANEIRO, diciembre 15. — El ejecutivo [illegible] diputados el pro[illegible] diendo a la revisión [illegible] aduaneras, cuya [illegible]

El ensayo de [illegible] zaría en enero pró[illegible]

— El gobierno [illegible] geniero Domingo [illegible] trasladarse a Europa [illegible] la cuestión de la [illegible] bón en la metalurgia [illegible]

— La hija del pr[illegible] pública, señorita [illegible] el palacio Catete, [illegible] árbol de Navidad [illegible] ños pobres.

[illegible]

[illegible] procedente de [illegible] por italiano [illegible] conduciendo para Buenos Aires [illegible] pasajeros.

— Es esperado hoy procedente de Europa, el doctor Rodrigo Octavio, que formó parte de la delegación brasileña ante la conferencia de la paz.

— Comunican de Curityba, capital del estado de Paraná, que la recepción del presidente del estado de San Paulo, doctor Altino Arantes, ha sido brillantísima, iniciándose las fiestas en su honor con éxito y entusiasmo.

Hoy el referido presidente emprende viaje de regreso a San Paulo, lo que hace después de haber firmado un protocolo tendiente a la solución de la cuestión de límites entre los dos estados.

— Tiene lugar mañana un gran banquete que los intelectuales ofrecen al conocido literato Paulo Barreto, popularizado bajo el seudónimo de Joao do Rio, con motivo de sus últimas correspondencias.

URUGUAY

En la legislatura. — Interpelaciones. Football

MONTEVIDEO, diciembre 15. — En la sesión que esta tarde celebrará la cámara de diputados es posible que el diputado Terra interpele al ministro del interior con motivo de los sucesos desarrollados en el puerto. En el senado se anuncia otra interpelación al ministro de obras públicas que se referirá como la anterior al asunto del puerto. Se asegura que el miembro interpelante será el senador Sosa.

— En el Parque de los aliados se realizó ayer el match de football por la semifinal de competencia entre el Nacional y el Peñarol, triunfando el primero por uno a cero.

CHILE

En el senado. — La misión colombiana — Conferencia sobre la guerra.

SANTIAGO DE CHILE, diciembre 15. — En la sesión de esta tarde en el senado, el señor Eliodoro Yáñez hará algunas observaciones de carácter internacional relacionadas con su misión en el extranjero.

— En el discurso pronunciado por el ministro de hacienda durante el banquete [illegible] a la misión [illegible]

[illegible] colaboración [illegible] del continente. La misión colombiana parte hoy para el sud, donde visitará especialmente los centros industriales de las regiones del centro y del sud.

— Comunican de Valparaíso que el comandante Acorsi, perteneciente al estado mayor italiano, dará una conferencia sobre la guerra europea.

PERU

Protesta del gobierno peruano

LIMA, diciembre 15. — El canciller señor Porras ha enviado circulares a los gobiernos extranjeros en las que relata los atropellos contra peruanos en Tacna, Arica y Tarapacá. Refiérese sobre todo al enrolamiento de peruanos en el ejército chileno. Termina declarando que no pide mediación ninguna ni votos de simpatía, sino sólo quiere que conste la protesta del Perú.

Congreso financiero de Washington

Las delegaciones argentina y uruguaya

Recepción que se les prepara en Chile

VALPARAISO, diciembre 15. — La próxima llegada de las delegaciones argentina y uruguaya al congreso de Washington, que presiden los ministros de hacienda de los dos países doctores Domingo E. Salaberry y Ricardo Vecino, está dando lugar a que se preparen diversos agasajos en honor de los distinguidos huéspedes.

Aun cuando todavía no se sabe si tendrán tiempo, los miembros de estas embajadas de visitar la capital, se prepara un programa de fiestas que debe desarrollarse de conformidad con lo que al respecto se resuelva.

La intendencia de esta ciudad, ha organizado diferentes actos de homenaje que se llevarán a cabo aprovechando el tiempo que los viajeros permanezcan en tierra antes de embarcarse.

Tanto el ministro de la República Argentina, doctor Noel, como el del Uruguay, saldrán hasta Llaillay a recibir a los estadistas que presiden las delegaciones.

El gobierno ha preparado todo a fin de que la permanencia en Chile de los distinguidos huéspedes sea lo más grata posible.

Como se sabe, se embarcará en este puerto junto con las misiones argentina y uruguaya, la misión chilena, de la que forman parte el ex ministro de hacienda don Alberto Edwards y el señor Víctor Robles.

DIPLOMATICAS

Secretaría de relaciones exteriores

Ha dejado de pertenecer al personal de la secretaría de relaciones exteriores el señor Federico Figarol.

Comunicaciones telegráficas

Por exceso de tráfico no se aceptan despachos para Bolivia. Las demás conexiones internacionales y líneas internas del telégrafo de la nación funcionan con regularidad.

Ministro argentino en el Paraguay

Homenaje al Sr. Vargas Gómez

[illegible]

El número de [illegible] asegura a este homenaje las proporciones de una distinguida nota social.

En breve partirá el señor Vargas Gómez a la Asunción para hacerse cargo de la elevada representación diplomática que le confía el gobierno nacional.

La intervención en Catamarca

El voto de los oficiales

Reclamo injustificado de la Concentración

Contestando a la reclamación formulada por la concentración sobre el traslado de oficiales del ejército, el interventor nacional en Catamarca envió al ministro del interior el telegrama siguiente:

"Catamarca, diciembre 14 de 1919. — Señor ministro del interior:

Con referencia al reclamo contenido en el telegrama dirigido a V. E. por el vicepresidente de la concentración catamarqueña que se sirve retrasmitirme, debo informar a V. E. que el subscripto ignoró en absoluto hasta aquí que los oficiales del regimiento 17 de infantería, a las órdenes de esta intervención pudieran estar afiliados a los partidos políticos en lucha en esta provincia y por consiguiente que al conferirles comisiones de servicio, tanto en la ciudad, como en la campaña no pude tener en cuenta sino sus aptitudes o demás circunstancias pertinentes y no sus ideas u opiniones políticas que por otra parte no les es permitido manifestarlas públicamente ni hacer acto de adhesión política en forma alguna. Veo sin embargo que el vicepresidente del partido concentración catamarqueña me atribuye el propósito intencionado de querer privarle del voto de tres oficiales de aquel regimiento por haberles conferido últimamente comisiones de servicio requeridas por necesidades del momento a propuesta de la jefatura de policía como es de regla, y o directamente por el subscripto como lo afirma falsamente el reclamante. Si bien estos tres oficiales no podrán realmente cumplir su deber de votar en esta capital en las elecciones complementarias del 21 del corriente, debe tenerse presente que tampoco han podido hacerlo antes ni lo harán ahora otros ocho oficiales más del mismo regimiento al prestar idénticos servicios en la campaña sin que ningún partido hasta este momento se haya creído autorizado a contarles públicamente como sus afiliados o adherentes ya reclaman sobre sus votos. Creo pues que el reclamo formulado no tiene justificación alguna y que debo pasar por alto sobre lo que hay en él de ofensivo e irrespetuoso.

Saludo a V. E. con toda consideración. — Fabio López García, interventor nacional.

En honor del ministro de hacienda

El ministro argentino en Londres, ingeniero señor Federico Alvarez de Toledo y su señora esposa, en su residencia de la calle Carlos Pellegrini, ofrecerán esta noche una comida en honor del señor ministro de hacienda, doctor Domingo E. Salaberry, con motivo de su próximo viaje a Norte América.

Serán comensales: Domingo Salaberry y señora, Carlos Díaz Vélez y su señora, Alejandro Gowland y su esposa, José Luis Cantilo y señora, [illegible] y la señorita María Rita Molina [illegible]

Información local de última hora

EN LA PRESIDENCIA

A primera hora de la tarde llegó a su despacho oficial el presidente de la república.

Concedió varias audiencias, figurando entre las personas recibidas los diputados nacionales señores Rodríguez, Gallegos Moyano, Rubilar, González, Fernández, Cordero y Carossini, el doctor Oyhanarte y la periodista norteamericana Mrs. Dargie, propietaria de uno de los grandes diarios de California.

Mrs. Dargie, que ha visitado nuestro país en varias ocasiones, se embarcará mañana para Europa, donde se propone pasar una temporada estudiando el desenvolvimiento de Francia e Inglaterra después de la guerra.

Subscribió diversos decretos y después se reunió con sus ministros en acuerdo que continuaba a la hora de cerrar esta edición.

El doctor Ramón Gómez repuesto de la dolencia que lo aquejó, obligándolo a un descanso de varios días, se hizo nuevamente hoy cargo de la cartera del interior, después de subscripto, por el presidente el decreto que insertamos en otro lugar.

El primer magistrado recibió también en audiencia al doctor Benito Nazar Anchorena, nuevo vocal de la cámara federal de apelaciones.

Pagos realizados hoy

La tesorería general giró hoy al interior 375.000 pesos para pago del personal de las reparticiones nacionales.

Entregó además 50.000 pesos al ministerio de guerra y 50.000 al de marina para gastos.

El ministerio de agricultura le abonó planillas de sueldos atrasados por valor de 50.000 pesos.

Exportación de bolsas

Derechos que le corresponden

La sociedad anónima La Blanca solicitó del ministerio de hacienda, no se aplique al derecho de exportación que prescribe la ley 9075, a las bolsas de arpillera que se utilizan para envases de productos de frigorífico.

Por resolución de hoy el ministro de hacienda dispone que las bolsas de arpillera típicas para envases de cereales cuando se exporten vacías, abonarán el derecho de cinco centavos oro por kilo, que prescribe la ley 9075 y a las de cualquier otro tipo, cuando salgan en forma de mercaderías les comprende el derecho general de 2 por ciento, que establece el artículo 4o. de la ley 10.349.

Las bolsas del tipo que comúnmente se utilizan para cereales, cuando se exportan sirviendo de envase a éstos abonarán el derecho que determina la ley 9075, salvo que hayan sido aforadas conjuntamente con esos productos por la comisión creada por el artículo 2o. de la ley número 10.349.

Las bolsas que en absoluto se diferencien de las de cereales, no estarán sujetas a gravamen alguno cuando se exporten sirviendo de envases de productos del país o mercaderías, siempre que el peso de las mismas se declare conjuntamente con el de aquellos.

Servicio de la deuda interna

El crédito público recibió de la tesorería general la suma de 250.000 pesos para continuar el pago de cupones de la deuda interna consolidada con vencimiento a este mes.

En el ejército

Nombramientos

El P. E. ha expedido varios decretos en virtud de los cuales se hacen en el ejército los nombramientos siguientes:

Presidente de la comisión informativa de calificaciones que se reunirá el 15 de enero próximo, al general de división Pablo Ricchieri; vocal del consejo de guerra mixto para jefes y oficiales del ejército y armada, al coronel Martín Rodríguez; jueces de instrucción militar en el comando de la 1a. división de ejército, al mayor Enrique R. Gherrier y mayor retirado Néstor Saráchaga; edecán del excelentísimo señor presidente de la república, al mayor León D. Quaglia; secretario de juez de instrucción en la 5a. división, al teniente Carlos A. Mombrú; auxiliar del consejo de guerra permanente para suboficiales y tropa, al capitán retirado Servando Borria; director de la escuela de mecánicos, al subdirector de la misma, capitán [illegible] Gazari.

2ª. EDICIÓN

Movimiento del puerto de la capital

Según datos que [illegible] suministrados en la dirección de [illegible] gación y puertos, el [illegible] tracción habido en el puerto de la capital durante el mes de noviembre fué de 43.992 vagones con [illegible] toneladas de carga y 5.278 [illegible] hacienda.

El ministro del interior se hace cargo de su cartera

Hoy fué dado el siguiente decreto:

Buenos Aires, 15 [illegible] 1919. — Hallándose de regreso el señor ministro del interior, el poder ejecutivo de la nación decreta:

Artículo 1.o Queda a cargo de su cartera el señor ministro secretario de estado en el departamento del interior, doctor Ramón Gómez.

Artículo 2.o Comuníquese, publíquese y dése al R. N. y archívese. — Yrigoyen. — D. E. Salaberry.

GUERRA Y MARINA

BAJA

A su solicitud se ha dado de baja al teniente Manuel Mora y A[illegible]

EJERCICIO ECONOMICO DE [illegible]

Dictóse un decreto [illegible] cumplimiento de lo dispuesto [illegible] decreto de fecha 16 de octubre 1919, al ejercicio económico de [illegible] por estar agotada la partida item 2, inciso 7.o

INSTITUTO GEOGRÁFICO [illegible]

Se ha reconocido al instituto geográfico militar en el carácter de repartición dependiente del ministerio de guerra.

GENERAL JOSE M. BUSTILLO

El ministerio de guerra ha [illegible] cado una aclaración [illegible] que ha sido a solicitud [illegible] do el pase y relevo del [illegible] del consejo supremo de guerra y marina, general de brigada [illegible] José M. Bustillo.

RETIRO DEL CAPITÁN [illegible]

Se ha firmado el decreto [illegible] clamos por el que [illegible]

[illegible]

EXPEDICIONARIOS AL DESIERTO

Inclusión del general Roa

Fírmose un decreto incluyendo en la lista de expedicionarios al desierto (a los efectos de la ley 7575), al general de brigada retirado, guerrero del Paraguay, Luis O. de Roa, por haber formado parte de las expediciones al Río Negro, Patagonia y Los Andes, en los años del 1870 al 83.

GENERAL LEDESMA

Su retiro

Hoy se dió a la publicidad el [illegible] ciado decreto en virtud del cual [illegible] concede el retiro, con goce de sueldo íntegro, al general de brigada [illegible] L. Ledesma.

PENSIONES MILITARES

Se han expedido gran número de decretos en virtud de los cuales se dispone:

Conceder la pensión de $ [illegible] a la señora Silvia López de [illegible] id. id. de $ 157.50 a favor de los hijos legítimos del mayor de administración, Enrique Barbosa; id. id. $ 137.70 a favor de los hijos legítimos del capitán Nicolás García [illegible] taño; id. id. de $ 97.[illegible] a favor de la señora María J. López [illegible] e hijo; id. id. de $ [illegible] a favor de la señora Josefina [illegible] e hijos; modifícase a $ [illegible] la pensión de la señora [illegible] Arámbulo; id. id. a $ 400 la pensión del señor [illegible] id. id. de $ 400 la pensión de la señora Belén E. de Rodríguez [illegible] jos; id. id. a 315 la pensión de la señora Adelaida M. de Arriaga.

Los transportes marítimos

Llegada del vapor norteamericano "Vauban"

Antes del mediodía inició su entrada al puerto y amarró en la dársena norte a las 11 a. m. el vapor "Vauban" en viaje de Nueva York a Buenos Aires.

Cuatrocientos pasajeros de primera clase desembarcaron del "Vauban", trayendo noticias importantes de la gran nación del norte, en su mayoría, argentinos, que por diversas razones han permanecido en los Estados Unidos.

Vienen algunos funcionarios públicos argentinos. Entre ellos el señor Pedro Villademoros que ha servido como secretario técnico de la comisión financiera argentina en Nueva York.

Este funcionario nos ha relatado la actuación de la comisión financiera, en el terreno que le tocó actuar, de suyo delicado, misión que ha sido llenada con éxito.

— ¿Cuál fué la labor de la comisión?

— En Norte América [illegible]

[illegible]

[illegible] particiones [illegible]

[illegible] en qué forma [illegible] estaciones?

[illegible] el contraalmirante [illegible] embajada [illegible] llevar [illegible] operaciones de com[illegible] se habían iniciado.

[illegible] comunicaciones precedentes [illegible] y ulteriores, son ... [illegible] de distinguidas [illegible] que representan [illegible] Estados Unidos de Norte América.

[illegible] de Norte a Sud América [illegible] compenetradas del [illegible] comercial marítimo de los [illegible] que han dado a co[illegible] forma en que el gobierno [illegible] y los hombres de nego[illegible] preocupan de intensificar las [illegible] comerciales con los paí[illegible] sudamericanos.

[illegible] este respecto se nos ha infor[illegible] que la viuda del ex presidente [illegible] había desembarcado del [illegible] "Vauban" en el Brasil [illegible] de un hijo suyo, con el [illegible] de tomar disposiciones y [illegible] agencias de navegación para [illegible] que el gobierno norte[illegible] había requisado durante [illegible] y que hoy una junta de [illegible] designada por el gobier[illegible] destinarlos a la na[illegible] con los puertos del Río de la Plata.

Balneario para enfermos en Córdoba

Un proyecto importante

MORTEROS, diciembre 15 — Es [illegible] de muy halagüeños comenta[illegible] el proyecto que existe de cons[illegible] un balneario para enfermos en [illegible] costas de la saludable "Mar Chi[illegible]quita", en el lugar denominado "Mi[illegible] Mar".

[illegible] aguas son muy eficaces para [illegible] curación de las enfermedades del [illegible] estómago, el reumatismo, la avario[illegible] las afecciones cutáneas y otras, [illegible] a la gran cantidad de sales [illegible] contienen y lo riquísimas que son [illegible] otra parte, en yodo, potasa, etc.

Es indudable que el éxito de esta [illegible] puede descartarse, pues, [illegible] de los beneficios que ofrecerá [illegible] balneario, hay muchas comodi[illegible] y confort en este pueblo que [illegible] dista 15 kilómetros del lugar [illegible] para construirlo.

Además se cuenta con un camino [illegible] primer orden y una gran canti[illegible] de automóviles, lo que facilita[illegible] la movilización de los turistas y [illegible] pasajeros.

TIRO DE COMBATE EN LA ESCUADRA

Realización de los ejercicios

COOPERACION DE LOS HIDROAVIONES

En el ministerio de marina se han recibido diversos despachos de Puer[illegible] Militar dando cuenta de los ejer[illegible] de tiro de combate por las uni[illegible] de la escuadra.

El ministro Moreno y su comitiva [illegible] ayer por la mañana las [illegible] evoluciones que los di[illegible] efectuaron sobre la rada [illegible]

[illegible]

[illegible] regresando luego a su base. [illegible] "Moreno" efectuó con éxito [illegible] ejercicio de tiro nocturno contra [illegible] torpederos.

[illegible] los ejercicios de esta mañana, [illegible] nave capitana realizó el tiro [illegible] combate, con la concurrencia de [illegible] hidroaviones, que efectuaron ser[illegible] de observación.

El M. 9, piloteado por el teniente [illegible], tomó fotografías de los "pi[illegible]gues".

El nuevo gabinete español

Comunicación oficial

El encargado de negocios argen[illegible] en Madrid, señor Serillar, ha enviado un telegrama a la cancille[illegible] informando que el nuevo gabi[illegible] español ha quedado constitui[illegible] en la siguiente forma:

Presidente, señor Allendesalazar; ministro de estado, marqués de Le[illegible]; hacienda, conde de Bugallal; de gobernación, señor Fernández Pri[illegible]da; de justicia, don Pablo Garnica; de guerra, general Villalba; de ma[illegible]rina, almirante Flores; de fomento, don Amalio Gimeno; de instrucción pública, don Natalio Rivas.

Este ministerio, según el diploma[illegible] informante, se compone de re[illegible]presentaciones monárquicas, libera[illegible]les y conservadoras, asegurándose que su misión principal será la de hacer aprobar los presupuestos para el año 1920.

Museo Histórico Nacional

Nombramientos

Por decreto de la fecha, el P. E. ha nombrado secretario habilitado y auxiliar 1.o del Museo Histórico Na[illegible]cional, al señor Juan Carlos Belaunde y doctor Fructuoso Carpena, respec[illegible]tivamente.

Clasificación de válvulas de hierro con bronce

Notificación a las vistas de aduana

Un vista de aduana se dirigió al ministerio de hacienda apelando de la clasificación que corresponde a las válvulas de hierro con bronce.

El vista de referencia estableció como de valor declarado a las vál[illegible]vulas manifestadas por la partida núm. 1533.

Pasado el expediente a la junta del ramo, la minoría de ésta se ma[illegible]nifiesta de acuerdo con la denuncia en razón de existir un precedente que así lo declaraba; y la mayoría se expide en contra; fundada en la nota sexta de la sección ferretería [illegible] a contrario sensu, esto es, [illegible] desde que si solamente los ar[illegible]tículos que contengan más de un 60 por ciento de cobre, bronce, o me[illegible]tal amarillo se clasificarán en las partidas correspondientes a éstos, los que contengan menos de dicha pro[illegible]porción, quedan en las que le son ti[illegible]pica.

Tal informe dado a especial pedi[illegible]do del miembro informante ante el tribunal, olvida tomar en considera[illegible]ción el precedente que cita la mino[illegible]ría con la particularidad [illegible]

[illegible]

El ministro de hacienda [illegible] la distribución [illegible] el Tribunal de Vistas [illegible] mismo tiempo llamó la atención de la Aduana de la Capital para que no[illegible] [illegible] de los hechos producidos se deduce que la Aduana [illegible] tribunal de vistas [illegible] por el decreto de 10 de [illegible] con la grave responsabilidad de dar orientación al comercio exterior en base de un arancel [illegible] por su antigüedad y en momentos tan anor[illegible]males como los que atraviesa el co[illegible]mercio, no parece sera entendida ni practicada con la benevolencia que re[illegible]quiere, ni parece tampoco que el tri[illegible]bunal de vistas esté ya poseído de su verdadero papel substitutivo de la junta de aforos cuando se trata de asegurar sus decisiones extremando el cumplimiento de las formas, con tanto mayor rigidez cuanto que la si[illegible]tuación del denunciante y adjudica[illegible]tario de la pena, levanta resistencias enormes para la firmeza de sus actos y provoca comentarios inconvenien[illegible]tes respecto de la buena fe de la justicia con que se expide.

Estado sanitario de la población

BOLETIN DE LA ASISTENCIA PUBLICA

A continuación damos cuenta del movimiento habido por enfermeda[illegible]des infecto-contagiosas durante la última semana transcurrida, compa[illegible]rado con el correspondiente e igual período del año anterior, que fué el siguiente:

	Enfermos denunciados 1918	Enfermos denunciados 1919	Defunciones 1918	Defunciones 1919
Tuberculosis	45	18	75	50
Viruela	—	—	—	—
Escarlatina	7	3	1	1
Sarampión	—	—	1	4
F. tifoidea	—	—	2	2
Difteria	9	2	3	—
Coqueluche	—	—	4	2
Totales	61	23	86	59

La baja del franco en Francia

Las complicaciones que ocasiona

Francia atraviesa en los actuales instantes por una crisis muy seria. Sus importaciones son inmensamente superiores a sus exportaciones. O lo que es lo mismo, tiene que hacer frente al enorme superávit que le ocasiona lo que consume en relación a lo que rende. Esto ha producido una baja del franco que perturba el desarrollo de su comercio y de sus in[illegible]dustrias.

Los economistas franceses, frente a las cifras que señalan el exceso de las compras sobre las ventas, no saben en verdad cómo solucionar rápidamen[illegible]te un problema que va tomando pro[illegible]porciones amenazantes.

La industria, de seguir así las co[illegible]sas, sufrirá un golpe muy serio, a menos que se encuentre la forma de mantener el valor del franco, porque el déficit mensual irá haciéndose ma[illegible]yor y colocará al país dentro de las circunstancias más difíciles que ima[illegible]ginarse pueda.

Lo que acaba de ocurrir en la re[illegible]gión donde las industrias textiles tienen gran desarrollo, donde se ha cerrado gran número de fábricas, [illegible]

[illegible]

[illegible] transatlántico que viene en viaje de Génova para ésta, zarpó ayer del puerto de Río de Janeiro. La travesía se ha realizado sin no[illegible]vedades.

Entre los pasajeros de cámara viajan numerosas personas vincula[illegible]das a nuestros círculos sociales y comerciales. Además, el buque que nos ocupa, trae un buen número de inmigrantes, correspondencia y car[illegible]ga general.

Cartas de España

Durante los sucesos de Barcelona

Con el generalísimo sindicalista

Barcelona, noviembre 1919.

El compañero Seguí bien merece este nombre. No sabemos por qué se le denomina en catalán "Noy de Sucre" (Niño de azúcar), pues nada tie[illegible]ne de niño, ni mucho menos de azu[illegible]carado, este nuevo Dantón con cerebro de Trotsky, y hechuras de Jonnhaux.

Lo hemos descubierto en su cuar[illegible]tel general, rodeado de su estado ma[illegible]yor, ante una simple mesa de una de las habitaciones del gremio de cons[illegible]tructores, en la calle del Olmo. Aten[illegible]to, con bondad imperiosa y curiosidad inquisitiva, nos ha dominado al pri[illegible]mer golpe de vista. Algo avezado el arte de leer en los ojos, hemos com[illegible]prendido en seguida que nos las ha[illegible]bíamos con una fuerte cabeza. Indu[illegible]dablemente tiene bien ganado su puesto de secretario general de la Confederación sindicalista.

Pestaña es un visionario de fuerza relativa. Seguí, un poder absoluto. En aquél hay tanto de visión lejana como en éste de positiva realidad. Pestaña es el hombre siempre dis[illegible]puesto a sufrir por la vida. En cam[illegible]bio, "Noy de Sucre" respira exube[illegible]rancia, gozando de la vida. El prime[illegible]ro valdrá en valor moral como dos Seguís. El segundo podrá, según las circunstancias, valer en moneda con[illegible]tante y sonante social como cien Pes[illegible]tañas. En resumen: que el mal lla[illegible]mado "Niño de azúcar" es un chicha[illegible]rrón que pudiera causar muchas amarguras a más de cuatro y el que actúa indiscutiblemente como genera[illegible]lísimo del ejército sindicalista.

Ruéganos esperemos unos instan[illegible]tes, porque su presencia es indispen[illegible]sable para dar el último toque al cua[illegible]dro de presidentes de sección, que se hallan congregados en una de las ha[illegible]bitaciones contiguas para tomar acuerdos importantes. Todavía no se ha terminado la movilización de las fuerzas sindicalistas. El estado mayor social trabaja sin descanso noche y día elaborando el plan de campaña. Tropas y oficiales bullen de entusias[illegible]mo. En el espacioso salón del gremio de construcción ya no cabe una mos[illegible]ca. El guirrigay aturde los oídos. La mezcolanza de grupos y capillas es informe, caótica. ¡Qué caras más ás[illegible]peras! ¡Qué rostros más sudosos! ¡Qué ojos tan fulgentes! Estos obre[illegible]ros dan la sensación de que se ha[illegible]llan dispuestos a todo.

Junto a la puerta véndense fo[illegible]lletos y libros revolucionarios, abun[illegible]dando las ediciones marxistas y anarquistas.

Prefiere Seguí que nos volvamos a encontrar mañana para poder ha[illegible]blar más despacio, pues en aquellos momentos está sobrado de ocupación y muy falto de tiempo. Cenaremos juntos en algún sitio donde poda[illegible]mos conversar tranquilos. Y al día siguiente nos encontramos otra vez [illegible] tras de breve [illegible] al Lafranquis de las [illegible]

[illegible] Voy acompañado de uno [illegible] tanto Marat que ensalzados en las cuatro paredes ejercen [illegible] influencia sobre el espíritu re[illegible]volucionario sindicalista. Pero para que el cuadro nos sea completo nos falta el incorruptible Robespierre, el Ángel Pestaña, y Noy de Sucre [illegible] inmediatamente a mi ruego, mandándole un comunicado.

Ya estamos los cuatro cara a ca[illegible]ra. La comida es lo que menos importa. El recinto, con ser tan ex[illegible]traño, tampoco. Fatalmente recae la conversación por la pendiente. Quisiéramos preguntar muchas cosas; pero sentimos que ellos puedan decirnos muy poco.

De todas maneras, entramos bru[illegible]talmente a la carga.

—Dicen por ahí que están ustedes acaparando sumas fabulosas.

—Sí — replica Seguí —. Ya lo sa[illegible]bemos. Se pretende desacreditar[illegible]nos ante los obreros, asegurando que yo gasto más de 500 pesetas por día; que nos hemos comprado al[illegible]gunas torres en el campo y que he[illegible]mos depositado unos cuantos miles de duros en lugar seguro.

Pues ¿sabe usted de qué vivimos? Yo cobro 42 pesetas semanales por el cargo de eterno propagandista y Pes[illegible]taña 48 pesetas cuando no trabaja. Si nos meten presos nos aumentan hasta 53. Y ésta es la tarifa que se aplica a todos nosotros, sin distin[illegible]ción de empleo ni categoría. Lo que ignoran nuestros adversarios es que también tenemos un presupuesto en debida forma, con una partida desti[illegible]nada a la propaganda, y de estos fondos disponemos también en inte[illegible]rés de la causa.

—¿Y cuánto pagan ustedes a los huelguistas?

—Un mínimum de 20 pesetas, siempre que el fondo de reserva lo permite. En la actualidad vamos al pelo. Pasan de 200.000 los que coti[illegible]zan, unos con otros, dos pesetas por mes. Así es que ya comenzamos tam[illegible]bién a disponer del nervio de la gue[illegible]rra.

—¿No podrían procurarme unos datos estadísticos?

—Difícilmente — laméntase Pes[illegible]taña. — En cada batida se nos lle[illegible]van los libros y registros. En Capi[illegible]tanía podría usted encontrar abun[illegible]dantes datos. Ahora mismo paso las de Caín para recoger ciertas infor[illegible]maciones que han de servir para un libro que me han pedido con mucha insistencia.

—¿Y el movimiento bolschevik ha ejercido una gran influencia sobre ustedes?

—Menos de lo que se cree. En pri[illegible]mer lugar, casi todos los sindicalis[illegible]tas catalanes son más bakounistas que marxistas, y todos nosotros pro[illegible]cedemos en línea recta del anarquis[illegible]mo. Ferrer ha contribuido también con sus escuelas a formar una gene[illegible]ración rebelde, que hoy nos es muy preciosa.

—¿De manera que ustedes operan por cuenta propia, con recursos pro[illegible]pios y espíritu propio?

—Completamente. Los vientos que nos vienen de Rusia favorecen bas[illegible]tante a nuestro movimiento; pero ya existía mucho antes, y él es el resultado de una propaganda que viene de lejos. Nuestra concepción es muy distinta a la de los Soviets.

—¿Es verdad que ya funcionan al[illegible]gunos en Rusia?

—No hemos pensado ni siquiera en ello.

—Sin embargo, Eduardo Barrio[illegible]bero ha sostenido públicamente lo contrario.

—¡Bah! Fantasías de Barriobero. No queremos copiar a nadie. Lo que [illegible]

[illegible]

[illegible] técnica industrial y dirección polí[illegible]tica que necesita nuestra organiza[illegible]ción. Tampoco abandonaremos la parte cultural, y si nos dejasen vivir pronto podríamos asombrar a muchos de los que nos creen nocivos con los progresos realizados en el seno de nuestras federaciones.

—Convendría que no persistiesen en los procedimientos terroristas.

—Dígaselo usted a los patronos.

—Y el gobernador, ¿qué me dicen ustedes?

—Que desde Ossorio ha sido el único que ha venido con ánimo de orientarse, encontrando el camino, logrando que la organización obrera vaya al gobierno civil sin vilipendio, prestándose a escuchar a las autori[illegible]dades.

Mientras cenamos entran y salen ordenanzas y confidentes que, simu[illegible]ladamente, espontáneamente y hono[illegible]rariamente, ponen a sus caudillos al corriente de todo lo que está ocu[illegible]rriendo minuto por minuto.

Al advertir mi asombro, "Noy de Sucre" díceme con una sonrisa re[illegible]veladora de grandes cosas:

—Estamos al corriente de todo. Nuestra policía no está organizada como la otra. Y, sin que nosotros hagamos nada para saberlo, conoce[illegible]mos los movimientos del enemigo y los grandes secretos de Estado.

Hemos terminado.

El generalísimo cruza los ojos enigmáticamente, mirando hacia el techo. Y nosotros adivinamos en aquella mueca una seguridad por[illegible]tentosa en la acción y una actitud que nos desconcierta.

Enrique Pauy y Almarzza.

CRONICA SOCIAL

Ha de ser sinceramente lamentado en el vasto círculo de sus relaciones, el fallecimiento de la señora Teresa Uriburu de Valdez.

Su exquisito don de gentes, inteli[illegible]gencia y bondad le habían conquista[illegible]do grandes afectos.

La extinta era hermana del general José F. Uriburu.

En el sepelio de sus restos que se efectuará mañana previa misa de cuerpo presente, se pondrá de mani[illegible]fiesto el profundo pesar que ha cau[illegible]sado su desaparición.

* * *

En la iglesia de San Miguel Ar[illegible]cángel será bendecido el sábado próximo a las 9 de la noche, el enla[illegible]ce de la señorita Bienette Deschamps con el señor Julio Héctor Costa.

* * *

Han partido:

—Para Córdoba, el doctor Manuel Peña.

—Para Mar del Plata, el señor Carlos Furst Zapiola y su señora Ma[illegible]ría Elena Halbach.

—Para Cintra, el señor Néstor B. Echeverría.

—Para Ramos Mejía, la señora Edelmira Irigoyen de Ramos Mejía.

—Para Villa Paz, la señora Emi[illegible]lia Solá de Paz y sus hijos.

—Para Córdoba, el señor Matías Sánchez Sorondo.

* * *

En Córdoba se ha formalizado el compromiso matrimonial de la seño[illegible]rita Lidia Torres Martínez con el se[illegible]ñor Pablo Celis Villafañe.

* * *

Se ha formalizado el compromiso matrimonial de la señorita María Es[illegible]ther Beascoechea con el señor Cle[illegible]mente Ruiz Pizarro.

[illegible] en Montevideo [illegible] señora Esther Wintz [illegible] Hotel.

* * *

[illegible] una ligera me[illegible] Margot Sola[illegible] encuentra enfer[illegible]

[illegible] la señora Esther [illegible] el de su hijito [illegible] satisfactorio.

[illegible]

[illegible] el señor Luis G.

* * *

De [illegible] York el ingeniero Guy [illegible]

A propósito de la Escuela del Periodismo

Otra opinión de Gómez Carrillo

Hace algunos días transcribimos la opinión de "Azorín" sobre este [illegible] tema de actualidad. Re[illegible]producimos hoy la de Gómez Carri[illegible]llo, que no es menos interesante.

Dice así:

—¿Es usted partidario de las es[illegible]cuelas de periodismo? ... ¿Cree us[illegible]ted que el periodismo es un arte, o una ciencia, o un oficio? ... ¿Va us[illegible]ted que es superior el periodismo en pueblos que poseen escuelas de periodistas, como Nueva York, que en otros que no las tienen, como Pa[illegible]rís y Madrid? ... ¿Se da usted cuen[illegible]ta de las asignaturas que pueden ser necesarias en esa Escuela dentro de nuestro modo de ser? ...

Estas preguntas me proponía yo dirigirlas a todos los periodistas madrileños. Porque creo sincera[illegible]mente que cuando se trata de crear un instituto con veintitantas cáte[illegible]dras, es natural que los que mejor conocen el asunto den su opinión sobre el proyecto del señor Prado y Palacio. Pero a última hora me he contentado con hacer un solo ejem[illegible]plar de mi interrogatorio para diri[illegible]girmelo a mí mismo.

Y yo, después de meditar, me con[illegible]testo:

—No. Confieso que no soy par[illegible]tidario de esa escuela... ¿Cómo voy a serlo cuando creo, por el contra[illegible]rio, lo mismo que todos los drama[illegible]turgos franceses, que es preciso su[illegible]primir los Conservatorios y además, lo mismo que los artistas del mun[illegible]do entero, que es indispensable ce[illegible]rrar las Escuelas de Bellas Artes? ... Pero [illegible] cual algunos viejos [illegible] hirsutos, que "el periodista [illegible] más ignorante, mejor"... No. Tan necesaria es la cultura en nuestro gremio cual en el de los académicos, o en el de los se[illegible]nadores, o en el de los novelistas... Lo malo es que hasta hoy nadie ha sabido a punto fijo cuál es el libro de texto para adquirir tal cultura. Los amigos que en Buenos Aires, en París y en Madrid me han hablado de proyectos de Universidades perio[illegible]dísticas, me han parecido siempre un poco inclinados a dar demasiada im[illegible]portancia a la literatura. En reali[illegible]dad, no es necesario, o tan super[illegible]fluo [illegible] haber leído la "Ilíada" [illegible] de qué modo se [illegible] bicicleta [illegible]

[illegible]

[illegible] un hombre que sa[illegible] [illegible] ante un direc[illegible] diario y la Miera:

—Yo no soy un periodista diplomado; yo sé hacer un periódico; yo puedo reemplazar a cualquiera de los redac[illegible]tores de esta casa, lo que significa que, si mis fuerzas me lo permitie[illegible]ran, también podría reemplazarlos a todos...

Porque ese periodista completo, ca[illegible]paz de comentar todas las actualida[illegible]des del mundo, tendría que saber, por lo menos, los 17 tomos del "Dic[illegible]cionario Larrousse"...

Se dirá que de lo que se trata no es más que de preparar con nociones generales a los jóvenes que quieran consagrarse a la prensa. Muy bien. Pero entonces transporta a los Esta[illegible]dos Unidos, donde, en efecto, las es[illegible]cuelas periodísticas son aulas ele[illegible]mentales, en las que se enseña: Mo[illegible]ral, Ortografía, Contabilidad, Litera[illegible]tura, y "Nociones generales de cien[illegible]cias y letras"... "Nuestro plantel — escribe el director de la principal es[illegible]cuela yanqui — ofrece una especie de bachillerato despojado de sus prejui[illegible]cios clásicos..." Ya veis, pues... Y no digáis que para eso más valdría no enseñar nada. Hay que darnos cuenta de lo que en cada país repre[illegible]senta cada profesión. Entre nosotros — en España, en Francia, en toda Europa — el periodista es un inte[illegible]lectual que ocupa las más elevadas situaciones morales. Ved la lista de los corresponsales alemanes y aus[illegible]triacos que acompañaron poco ha a los delegados de sus gobiernos a Ver[illegible]salles y a San Germán. Todos ellos eran doctores. Por eso, ni Alemania, ni Francia, ni Italia han sentido has[illegible]ta hoy la necesidad de fundar escue[illegible]las "nacionales" de periodismo. En los Estados Unidos, en cambio, el re[illegible]porterismo es una profesión que, se[illegible]gún la frase de lord Nordhcliff, "se ejerce con los pies".

Los mejores periodistas de Nueva York, en efecto, son los que más se parecen a "Sherlock Holmes". Y como en general no salen de ningún insti[illegible]tuto, ni saben apenas escribir con ortografía, es preciso que tengan es[illegible]cuelas para adquirir un barniz de cultura en un año. El señor Prado y Palacio no ignora que en la Escue[illegible]la de Periodismo de Nueva York las asignaturas llegan a ocho y que entre ellas las más importantes son las que se refieren a la parte indus[illegible]trial y moral del oficio. Un "journa[illegible]list" en América debe saber cómo se imprime, cómo se administra, cómo se "lanza", cómo se anuncia un dia[illegible]rio... ¿Es eso lo que va a enseñar se en la nueva aula madrileña?... En ese caso, que se inaugure pron[illegible]to.

Porque así como yo creo sincera[illegible]mente que nuestros periodistas, sali[illegible]dos en general de los institutos y de las Universidades, no tienen nada que aprender de profesores literatos y filósofos, asimismo estoy seguro de que un centro en el cual se edu[illegible]case a los que manejan industrial y comercialmente nuestros periódicos conforme a las teorías modernas se[illegible]ría admirable.

Más de una vez hemos oído decir a los españoles que conocen el perio[illegible]dismo inglés o francés:

—En Madrid tenemos redacciones tan brillantes como las mejores de Londres o de París. Lo que no tene[illegible]mos, en cambio, es administracio[illegible]nes.

Son innumerables, en efecto, las hojas españolas en las cuales el ad[illegible]ministrador es un caballero que pa[illegible]sa el día sentado, esperando suscrip[illegible]ciones y anuncios. Y cuando uno les dice: "No es eso, señores; no es eso", ellos, muy dignos, contestan: "Así ha sido siempre y así no nos va mal".

Pero luego se toma una estadís[illegible]tica y se ve que de los 10.000 pue[illegible]blos de España hay más de la mi[illegible]tad en los cuales no se vende un solo periódico madrileño. ¡Qué digo! Se lee una conferencia del señor Urgoiti y se averigua con espanto que "toda la prensa de España jun[illegible]ta tira 1.200.000 ejemplares dia[illegible]rios, o sea la mitad que "Le Petit Parisien" sólo y poco más o menos lo mismo que "Le Matin", "Le Jour[illegible]nal" o "L'Echo de Paris".

Y lo malo es que, si mis informes no son erróneos, lo que se va a en[illegible]señar en el Instituto nuevo no es "industria", sino literatura, mucha literatura, como si eso pudiese con[illegible]vertir a un ingeniero o a un abo[illegible]gado en un gran periodista. ¿De qué escuela sale Cavia? ... ¿Y Cris[illegible]tóbal de Castro? ... ¿Y Manuel Bue[illegible]no? ... ¿Y Julio Camba? ... Digo más: ¿en qué aula han aprendido lo que saben los dos más gloriosos re[illegible]formadores y regeneradores del pe[illegible]riodismo español, don Miguel Moya y don Torcuato Luca de Tena? ... En ninguna que no sea la práctica de la redacción.

Alguien me decía ayer:

—Una garantía de que la escuela no será un Instituto de retórica y filosofía lo tiene usted en que el candidato que más votos tiene para el rectorado es Ramiro de Maeztu.

Pero yo, que votaría también por Maeztu, le he contestado:

—Ya verá usted que no hay tal rector... En una escuela oficial, aunque sea un hombre tan moderno y tan inteligente como Prado y Pa[illegible]lacio quien la funde, es preciso que el rector sea una encarnación de va[illegible]rias generaciones... La rutina uni[illegible]versitaria lo exige así...

En fin, puede que yo me equivo[illegible]que... Y, por lo mismo, me gusta[illegible]ría que todos los que en nuestro gremio tienen derecho a dar su voto en este asunto contestasen a las pre[illegible]guntas que yo me he dirigido a mí mismo hoy... Cuando ellos hayan hablado el ilustre ministro de ins[illegible]trucción pública sabrá si es preciso americanizarnos justamente en aque[illegible]llo en que América trata de euro[illegible]peizarse...

E. Gómez Carrillo.

PROVINCIAS

SANTA FE

Licitaciones municipales — Disposición de la intendencia — La convocatoria a sesiones extraordinarias — Sociales — Aviación — Diversas.

ROSARIO, diciembre 15 — La in[illegible]tendencia municipal ha llamado a li[illegible]citación para la provisión de forra[illegible]jes en 1920 destinados a los anima[illegible]les que prestan servicios en las de[illegible]pendencias de la misma, para el arrendamiento y explotación de las pantallas anunciadoras y para el re[illegible]vestimiento de mármol de los nichos de 1a. categoría que se construyen en el cementerio San Salvador.

Los interesados deberán presentar sus propuestas los días 29 y 30 a las 10 a. m. en secretaría.

—Los arrendatarios y puesteros del Mercado Norte han sido notifica[illegible]dos para que desalojen los puestos que ocupan antes del 15 de enero próximo.

Esta resolución ha sido determina[illegible]da por la intendencia en vista del estado antihigiénico que presenta y la falta de seguridad de su edifica[illegible]ción que se halla [illegible]

[illegible]

[illegible] como lo había solicitado el bloque demócrata, fundamentando su nega[illegible]tiva en el corto tiempo que falta pa[illegible]ra finalizar el año y también por los trabajos electorales en que están empeñados los distintos bandos po[illegible]líticos, con motivo de la elección del nuevo gobernador el 1o. de febrero del año próximo, en cuyos trabajos toman parte muchos legisladores, lo que impedirá se forme "quórum".

—La jefatura política cumplien[illegible]do órdenes recibidas del señor go[illegible]bernador de la provincia, está proce[illegible]diendo a la clausura de toda casa que se sindica de juego, el que desde hace tiempo habían tomado mucho incremento.

—En los círculos sociales y polí[illegible]ticos ha sido recibida con agrado la designación hecha por el señor pre[illegible]sidente de la república, doctor Hipó[illegible]lito Yrigoyen, del doctor Avelino P. Ferreira para fiscal del consejo su[illegible]premo de guerra y marina, lo que se conceptúa como un acertado nom[illegible]bramiento.

—Ayer se celebró el enlace del doctor Agustín Araya con la señorita María Agustina Velasco.

Apadrinarán la ceremonia religio[illegible]sa la señora Elisa Velazco de Ara[illegible]yá, tía del novio, y el ingeniero se[illegible]ñor Julio Bello.

Dentro de un marco íntimo se efectuó una recepción a la que con[illegible]currieron personas de la familia y allegados amigos.

—La noticia de haber sido apro[illegible]bado por la cámara nacional el prés[illegible]tamo a los aliados, produjo entusias[illegible]mo en la Bolsa de Comercio, repun[illegible]tando inmediatamente algunos pun[illegible]tos los cereales.

Se confía se apruebe al tratado en el senado.

El Centro de Contadores celebrará asamblea, el 22 del corriente para dar cuenta a sus asociados del movi[illegible]miento habido en el año, y al mismo tiempo festejar con un banquete en lo de Cifré los progresos de la ins[illegible]titución.

—En un poderoso aparato Bre[illegible]guet aterrizó ayer en el Saladillo, el aviador de la misión francesa tenien[illegible]te G. Cambs, acompañado de su me[illegible]cánico Pedro Dangreilh.

En el campo de aviación le espera[illegible]ban el presidente del Aero Club, se[illegible]ñor Alfredo J. Rouillon, el señor Ma[illegible]this, cónsul de Francia y numerosas personas.

Hablando con el teniente aviador, manifestó haber salido de El Palomar a las 8.45 a. m., en dirección a ésta y que al llegar a San Nicolás, por equivocación, creyendo que era Ro[illegible]sario, trató de aterrizar, por lo que apercibido de su error, después de al[illegible]gunos minutos de vuelo sobre esa po[illegible]blación, siguió viaje, llegando en dos horas y 55 minutos en toda la tra[illegible]vesía.

El público, que esperaba al piloto y su acompañante, aplaudió entusias[illegible]tamente al notar que el Breguet de 250 caballos de fuerza, se denomina[illegible]ba "Rosario", gentileza que fué de[illegible]bidamente apreciada.

Permaneció breves momentos allí el teniente aviador, explicando las incidencias del viaje, siendo después conducido al bar Cifré, donde los ca[illegible]balleros nombrados le obsequiaron con un almuerzo.

Su permanencia en ésta será de cuatro días, estando anotadas nume[illegible]rosas personas para efectuar vuelos, entre las que se encuentran señoras y señoritas de nuestra mejor socie[illegible]dad.

A la estación Rosario Norte fueron a las 10 p. m. a esperar al jefe de la misión militar francesa, coronel Pre[illegible]cardin, quien llegó en el rápido, pro[illegible]cedente de esa capital.

Reina verdadero entusiasmo por efectuar vuelos, en vista de las pode[illegible]rosas máquinas que trae la misión francesa.

Sociedad Cooperativa Agrícola — Destrucción del abrojo.

RECONQUISTA, diciembre 15.— Se constituyó definitivamente la So[illegible]ciedad Cooperativa Agrícola, funda[illegible]da por los colonos de Reconquista, designándose presidente al colono Luis Mian y síndico al escribano Pe[illegible]dro E. Nickisch.

—Con éxito se dió comienzo a la destrucción del abrojo.

ENTRE RIOS

Aniversario — Varias

C. DEL URUGUAY, diciembre 15. —Con motivo de cumplir hoy el vi[illegible]gésimo tercio aniversario de su fun[illegible]dación el periódico "La Juventud", su director y fundador don Lorenzo L. Sartorio ha sido objeto de numerosas felicitaciones.

—Mejora el juez federal doctor Jorge Tello.

—Llama la atención de que no fi[illegible]gure este puerto ultramarino en los indicados para cargar cereales en el préstamo a las naciones europeas. Se cree sea un involuntario olvido.

SAN JUAN

Labor administrativa de la intervención. — Judicatura. — Autoridades del radicalismo. — La concentración. — El precio de la uva. — Varias.

SAN JUAN, diciembre 15. — El partido radical elevó al interventor una nota petitorio sobre obras públi[illegible]cas que se requieren con urgencia en la provincia.

Reina gran confianza en las pro[illegible]mesas administrativas del doctor Es[illegible]cobar cuya acción como sanos pro[illegible]pósitos se exteriorizan en numerosos decretos dictados, de interés general y gestiones ante el gobierno nacional pidiendo la construcción de obras in[illegible]dispensables.

—Ayer la intervención dirigió una nota al ministro Torello reclamando la construcción de cloacas colectoras, para salvar la higiene de la ciudad.

—Fué nombrado el doctor Fer[illegible]nando Burzaco abogado fiscal para dirigir los juicios de apremios con[illegible]tra los deudores morosos del fisco.

—Anúnciase que mañana se dicta[illegible]rá un decreto declarando cesante a los funcionarios judiciales que ca[illegible]rezcan de título profesional.

—Excelente efecto ha causado el hecho de que las nuevas autoridades de la Unión Cívica Radical sean per[illegible]sonas caracterizadas en la política y socialmente.

El nuevo presidente, doctor Ven[illegible]tura Lloveras, goza de un alto con[illegible]cepto como médico.

—La concentración cívica prepara para el próximo martes un homenaje a la memoria del ex-senador nacional doctor Rojas, con motivo del aniver[illegible]sario de su fallecimiento.

—Anoche este partido dió en Con[illegible]cepción una conferencia ante un re[illegible]ducido auditorio partiendo en segui[illegible]da a Caucete la delegación enviada y que va presidida por el senador Garro, para iniciar los trabajos polí[illegible]ticos.

—Partió para ésa el diputado na[illegible]cional Marcial V. Quiroga, acompa[illegible]ñado de su familia, concurriendo a la estación a despedirlo un gran nú[illegible]mero de personas.

—Continúan con gran [illegible]

[illegible]

Continúan con actividad los traba[illegible]jos de defensa empezados por orden del gobierno de la intervención.

El "Infanta Isabel de Borbón"

Partirá mañana

El vapor "Infanta Isabel de Bor[illegible]bón" que partirá mañana a las 10 de la mañana de nuestro puerto, lle[illegible]va a los siguientes pasajeros de cá[illegible]mara:

Quintín Altolaguirre, Juan F. Al[illegible]tolaguirre, Senen Alonso, Manuel Acal Gómez, Antonio Allafa, Alejan[illegible]drina Allaya, Hugo D. Aranda, An[illegible]tonio Alonso, Hatid Ayub, Manaré M. de Ayub, Sara Ayub, Edmundo Bottino, María Bonatón, Albertina Barrón, Eugenia Bontan, Graciana Balda, Francisco Boix, Asunción V. de Boix, Jorge V. Bonet, Francisco Bofarrull, Dolores Balbina Martí, An[illegible]tonio Barbará, Simón Bertrán, Fran[illegible]cisca P. de Bertrán, Josefa A. Vda. de Carreras, Pepita Alen Carreras, José Cortés Puente, Salomé Peris de Cortés, Enriqueta Cortés, Eliana Cack Donoso, Raquel Donoso de Clack, Rvdo. Juan Cazes, Victoria Cuerdo, María Avelina Casasza, José Cambil, Carmen C. de Cambil, José Cambil, Ana María Campello, Delia Matamoros Campello, Carolina M. Cribrioli, Carmen Cordero, Pedro Ca[illegible]bo Counago, Santiago Cortés Sorrosal, Luis Enrique Conrana, Pbro. Ra[illegible]món Cervilla, Demetrio Díaz, Conra[illegible]da Li. de Díaz, Silverio Domínguez, María Luisa Deppe, Hna. María Du[illegible]plás, Feliciano Del Campo, Flora M. Echesorta, Julio W. Escalante, Ca[illegible]simiro Estorch, Juan Estin, Ro[illegible]sa Fiblia, Buenaventura Ferrer Rosee, Benito Fernández, Antonio Ferrando, Obdulia Fernández Muñoz, Federico García Fernández, Carmen P. de Fernández, Sebastián González Moreno, Ricardo Gálvez, Hna. María Agustina Got, Hna. María Ganon, Salvador Galofrem, Matilde B. de Ga[illegible]lofrem, Emilsen Galofrem, Arístides Galofrem, Enrique Galofrem, Hna. Luisa García, Julián González, Gene[illegible]rosa C. de González, Servando Gon[illegible]zález, Antonio García, Francisco Be[illegible]nito Ghiglione, Juan Griso, Dolores E. de Grisso, Juan Grisso, Ricardo Grisso, Consuelo Gibert, Julián Gar[illegible]cía Bernal, Joaquín Herrandis, José Heras Vila, Jacob Hanchans, Hna. María Isco, María Más de Juliá, Jai[illegible]me Juliá, Antonio Juliá, Rdo. P. Ber[illegible]trand Lahaille, Clementina L. de García, Ilero García, Viriato García, Rogelio Luaces, Manuela C. de Luaces, Adolfo P. López Rueda, Miguel Llambías, Juan Llambías, Angel Motti, José Martínez, José Morán, María del Rocío Morán, Miguel Mur[illegible]na, Dolores de Pablo de Murna, El[illegible]vira Murúa de Pablo, Juan Márquez, Domingo Macario, Jesús Murias, J. Pedrals, Francisco Pérez, Manuel Neila, Emerita B. de Neila, María Trinidad Neila, Damián Nougué, Rev. P. Basilio Pedebás, doctor Bernardo Pericás, Ramón Peña, Gabino Olarte, Estefanía T. de Olarte, Gabino Olar[illegible]te, Carlos Olarte, José Pardo, Félix Plaza Lucas, Carlota G. de Plaza, Fé[illegible]lix Plaza Gómez, Alfonso Plaza Gó[illegible]mez, Antonia Plaza Gómez, Vicente Prade, Isabel P. Pous de Ribas, Os[illegible]car Riesco Echauren, José Rodríguez Pastor, Tomasa R. de Rodríguez, Re[illegible]yes Rojas, Manuel Romeo, Félix San[illegible]chez, Víctor Suárez, Cyria Rahman de Suárez, Victorina María Sapene, Juan Sanglar, José Sabatier, Adela de de Sabatier, Pedro Sabatier, Emi[illegible]lio Antonio Subirá, Manuel Soila, Juan Serra, Hilario Sánchez Agua[illegible]ron, José Sellés, Simón Schelmberg, [illegible]

¿Necesita Vd. [illegible]

"LA MERCA[illegible]"

[illegible]

LAVALLE [illegible]

Hna. María Thaderer, [illegible] rren, José María Torra[illegible], [illegible] món Thobelem, Mar[illegible] Thobelem, Lucciano [illegible], Tomás de Sola, [illegible] Tomás, María [illegible] ción Tomás, [illegible] Urquía, [illegible] la Urquía de Zatzu, [illegible] rasa Vidoño, [illegible] lheim, Félix Gabilondo, [illegible] lia, Elvira Rey, [illegible] Chilla, Carlo Aparicio, [illegible] Blanco, Adela E. de Blanco, [illegible] Blanco, Carmen H. Blanco, [illegible] Blanco, Alejandro Roque, [illegible] Miralles.

Notas policiales

CAJA DOTAL DE LA GUARDIA DE SEGURIDAD

La C. D. de la Caja [illegible] Guardia de Seguridad [illegible] ha convocado a los socios [illegible] titución a la asamblea [illegible] se efectuará mañana a las [illegible] en el Departamento Central de Po[illegible]licía. En esta reunión se [illegible] renovar su C. D. y a tratar [illegible] asuntos de importancia.

HURTOS

—En la 2.a denunció Jaime [illegible] teín que hasta esta mañana [illegible] seedor de ropas y alhajas [illegible] luaba en 200 pesos. Con la [illegible] consiguiente ha observado que [illegible] 800 pesos en efectos han [illegible] de de la casa Jujuy 31, [illegible] el denunciante. Y como la [illegible] cree en brujerías, sospecha [illegible] substracción sea obra de [illegible] vulgares rateros.

Los de la seccional [illegible]

—Algo parecido le ocurrió [illegible] tonio Sousa que se domicilia [illegible] Eduardo 3181. Dijo que [illegible] le interesaría saber la [illegible] yan corrido ropas y alhajas [illegible] lor de 250 pesos, que eran [illegible] piedad.

—Del negocio Córdoba [illegible] desaparecido mercaderías [illegible] 292 pesos.

Su dueño Eusebio [illegible] nunció el hecho en la comisaría.

ACCIDENTE DE TRAFICO

En la 7.a se halla [illegible] chauffeur de un auto de alquiler [illegible] frente al número [illegible] Córdoba, atropelló a María [illegible] produciéndole contusiones [illegible] las partes del cuerpo.

PALACIO DE JUSTICIA

Turnos para la segunda quincena del corriente mes

Fuero civil: Jueces doctores [illegible] los Lagos, con los secretarios [illegible] ros: doctor Acevedo [illegible] 18 y 22; Paliza 17 y 21 [illegible] 19 y 23; Viamonte [illegible] vida, 20, 24 y 31 [illegible]

[illegible]

[illegible] 24 y 28.

Fuero [illegible] nuel B. de [illegible] tarios doctores [illegible] 16, 19, 22, 26 y 30 [illegible] 20 24, 27 y 31; y Suárez [illegible]

CAUSAS CRIMINALES

El fiscal del crimen doctor [illegible] rino Ortega dictaminó [illegible] ceso seguido contra Manuel [illegible] español, casado, de 38 años [illegible] quien el 9 de octubre [illegible] casa Lavalle 176 dió muerte [illegible] puñalada a su esposa [illegible] El doctor Ortega considera [illegible] cometido en el inciso 1o. del artículo 17, cap. 1o. de la [illegible] y en consecuencia pide [illegible] cesado la pena de seis [illegible] de penitenciaría.

—El juez del crimen [illegible] que Racedo falló el proceso contra José Fernández (a) [illegible] guitas", argentino de [illegible] tero, por hurto, [illegible] de prisión, que deberá [illegible] acuerdo a lo prescripto en [illegible] de la ley 2381.

—El fiscal del crimen [illegible] cos A. Figueroa [illegible] de cinco años y [illegible] nitenciaría para Julio [illegible] uruguayo, de 28 años [illegible] cesado por los delitos [illegible] estafa y tentativa de [illegible]

—El fiscal doctor [illegible] pidió hoy en el proceso [illegible] por motivo de un hurto [illegible] de caracol, seda, [illegible] tienda Gaiobecha 314 [illegible] las María Luisa Rossani [illegible] italiana, de 38 años [illegible] cisca Monteo, argentina, de [illegible] soltera.

El fiscal pide para la [illegible] mo autora del hurto, [illegible] prisión, y para la segunda, [illegible] cómplice, un año de prisión [illegible]

Mundo comercial

BOLSAS DE CEREALES

Operaciones realizadas [illegible]

Trigo barletta. — [illegible] [illegible]

[illegible]

...nuevo. — 440 bolsas Once, ...Soosber.
...viejo — 81 bolsas Lacroze, ...Benvenuto Hnos.; 10 id ...25.50 id.
...— 12 bolsas Once, $ 16, Pa... Hnos.
...— 530 bolsas Sola, 8.75, ...200 id, dep., 8, Benvenutos.
...manteca — 30 bolsas Once, ...55, R. y Valázquez; 40 id ...1.15, A. Yrigoyen.

ENTRADAS DE CEREAL

...aciones realizadas:
...: Trigo 3843, triguillo 32, ...240, lino 60, nabo 438, avena ...cebada 485, habas 657, poro..., alpiste 1154. Sola: Trigo ...maíz 2603, lino 233, avena ...harina 300. Retiro: Trigo 1693 ...; lino 140, harina 445, ma... Palermo: Trigo 1148, lino ...nabo 34, cebada 476, alpiste ...mente: Lino 6575. C. Córdoba: ...650, harina 850. Riachuelo: ...1201.
...les: Trigo 13.643; maíz 9.915; ...286; nabo, 472; avena, 3586; ...659; alpiste, 1.218; alfalfa, ...2.252; afrecho, 650; pa... 1953; porotos 438; maní, ...

MERCADO DE PASTO

Estación Caballito

...entrado hoy a este mercado ...fardos de pasto y 1.510 chicos; ...Colegiales 40 grandes, en Buenos ...107, en PPalermo 306 y 306 ...; Central Córdoba, 45 chicos.
...Precios de pasto—Alfalfa, fardo ...de 22 a 70 pesos; chicos; de ...60; más grandes de 20 a 54 los ...kilos.

MERCADO DE PATATAS

...no hubo entradas en esta es...; en el Retiro entraron 1.182 ...Colegiales 630.
...Precios de venta—Patata nueva, ...clase, de 0.40 a 1; id vieja, se...clase, de 0.25 a 75 los 10 kilos.

MERCADO CENTRAL DE FRUTOS

Ventas de hoy

...Cruza fina y mediana. — 5 mil ...a pesos 25.50; 7 mil a 24; ...a 23.50; 3 mil a 22; 5 mil a ...12 mil a 20.

Cruza fina. — 2 mil kilos a pesos 24; 5 mil a 21; 4 mil a 20.50; 10 mil a 20; 5 mil a 19.
Cruza fina mediana y gruesa. — 2 mil kilos a pesos 20; mil a 16.
Cruza mediana. — 3 mil kilos a pesos 22; 2 mil a 20; mil a 18; 2 mil a 17.50; mil a 16.
Cruza gruesa. — 4 mil kilos a pesos 15; 2 mil a 13.50; 2 mil a 11; 2 mil a 10.50.
Fina. — 1000 kilos a pesos 26; 3 mil a 24.
Borregas. — 3 mil kilos a pesos 16.50; 2 mil a 16.
Segunda esquila. — Cruza fina.— 2 mil kilos a pesos 15; 7 mil a 14.50; 4 mil a 14; 2 mil a 13.
Pieles lanares estación consumo.— 3800 kilos a pesos 1.40; mil a 1.35; 3 mil a 1.30.
Desecho. — 3700 kilos a pesos 1.20 mil a 1.15; 3500 a 1.10.
Corto y pelado consumo. — 300 kilos a pesos 0.70; mil a 0.65; 1300 a 0.60.
Borregos. —1200 kilos a pesos 0.80; 30 0a 0.75.
Cueros vacunos—250 cueros a 19 pesos; 200 a 18.50; 1200 a 18; 400 a 17.50; 300 a 17; 200 a 16; 100 a 16.20; 150 a 16.
Salados—150 cueros a $ 1.30; 20 a 1.25; 20 a 1.10.
Becerros — 400 cueros a $ 23; 300 a 22.50; 800 a 22.
Nonatos—300 cueros a $ 20; 200 a 19.50; 900 a 19.
Potros —50 cueros a $ 12.50; 600 a 12; 150 a 11.80; 200 a pesos 11.50; 150 a 11; 50 a 10.50; 100 a 10.
Cerdas — 300 kilos a $ 11.50; 1500 a 11; 800 a 10.80; 1300 a 10.50; 400 a 10.30; 800 a 10; 400 a 9.50; 500 a 9; 200 a 8.
Corderitos—100 D a $ 3.50; 80 a 3.40; 30 a 3.20.
Nutria—50 kilos a $ 25.
Liebres—1500 cueros a $ 0.94; 1900 a 0.93; 500 a 0.92; 1200 a 0.90; 500 a 0.88; 600 a 0.85; 1000 a 0.80; 500 a ..75.
Cabras—100 kilos a $ 45.
Plumas—20 kilos a $ 7; 10 a pesos 6.50.
Iorros—20 cueros a $ 2.50; 30 a 2.00.
Zorrina—50 cueros a $ 1.00.
Sebo derretido—2 cueros a pesos 6.70.
Sebo pisado—2 b. a $ 5.00.
Lana entrada: 486.186 kilos.
Salida: 211.006 kilos.
Entrada total: 38.677.858 kilos.
Existencia: 224.171.052 kilos.

Efectivamente: LA EPOCA, se incorporó al periodismo nacional, con un propósito netamente definido. Defender los principios y las reivindicaciones de la Unión Cívica Radical, es decir, defender los principios de moral política, de reparación y de reconstrucción nacional, que fueron la llama sagrada que alimentó esa fuerza que tan hondamente gravitó y gravita sobre la vida nacional, y que luchó hasta conseguir librar a la república toda de los infaustos gobiernos que la llevaban a la bancarrota moral y material.

En los momentos álgidos de la intensa campaña electoral, que culminó en los comicios históricos de 1916, apareció LA EPOCA. Intervino amplia, intensa y eficazmente en la lucha. Y cuando la victoria más brillante que registran los anales electorales de Sud América, llevó a la silla curul al eminente ciudadano doctor Hipólito Yrigoyen, este diario, consecuente consigo mismo, defendió su obra de gobierno, su obra ejemplar, patriótica y abnegada, y la defendió porque defenderla, era mantenerse dentro de los altos principios que fueron, son y serán la razón de la existencia de nuestro glorioso partido. Queremos indicar con esto, que aparecida LA EPOCA, con una ruta de antemano definida, ha caminado por ella sin desviarse, un ápice, ahora como en la hora inicial ocupamos nuestro lugar.

El constante favor del público — síntoma incontestable de que defendíamos la verdadera causa del pueblo — determinó el constante mejoramiento periodístico de LA EPOCA. Es así, como en el año actual pudimos ofrecer a nuestros lectores el más amplio servicio telegráfico de la tarde y ampliar a dos el número de nuestras ediciones diarias, aparte de haber ofrecido algunos números extraordinarios que han merecido de parte de todos los colegas elogiosos comentarios.

Hemos de recordar en este día, al fundador de LA EPOCA, el actual intendente de Buenos Aires, don José Luis Cantilo, que la dirigió en los primeros tiempos, con el acierto y el prestigio que todos conocen, y que ha de ver con alta satisfacción el grado de progreso alcanzado por el diario en sus cuatro años de vida periodística.

UNION CIVICA RADICAL

La asamblea inicial de la propaganda electoral

En el Teatro San Martín

Se realizará

Mañana martes a las 9 p. m.

HARAN USO DE LA PALABRA: EL SENADOR NACIONAL DOCTOR VICENTE C. GALLO Y DIPUTADOS NACIONALES DOCTORES JOSE P. TAMBORINI, VICTOR M. MOLINA, ANDRES FERREYRA (HIJO), ROGELIO ARAYA, FRANCISCO BEIRO Y CARLOS F. MELO.

...responsabilidad de las naciones, a quienes iba a hacerse el préstamo, entregando al debate público su crédito y su fama, encontrarán en el acápite que nos sirve de cabeza a estas líneas, la respuesta más categórica que se puede dar a sus temerarias afirmaciones. Esa respuesta nos viene de Francia, en la información telegráfica y no puede ser más simpática para todos los que aman y admiran a la hermosa y heroica nación. La noticia de como ha sido cubierto el empréstito de 4000 millones del crédito nacional, revela la enorme potencialidad de ese país, y cuanto debe esperarse de las fuerzas que residen en su vigoroso organismo para su reconstrucción económica.

Ante la autoridad incontestable de los hechos que hablan con elocuencia soberana en el acontecimiento que comentamos, todas las alarmantes predicciones sobre el porvenir de las naciones que se encontraron mezcladas en la gran contienda, no son sino temores de espíritus apocados.

Razón hemos tenido al protestar contra la irreflexiva propaganda que se ha hecho, poniendo en duda la solvencia de las naciones a quienes se acuerda el crédito, y confiamos en que el buen sentido se imponga, rectificando opiniones totalmente equivocadas.

Son estos síntomas auspiciosos para el crédito de la nación, hoy más consolidado que nunca en la banca mundial, la que nos otorag la más plena confianza y sabe que la vitalidad del país se acentúa por momentos.

No es exacto

"La Prensa" asegura que el presidente de la república concurrió ayer domingo a su despacho de la casa de gobierno.

La afirmación es inexacta. El doctor Yrigoyen permaneció en su domicilio donde despachó innumerables expedientes que le llevara para la firma su secretario, el doctor Benavídez.

Recibió también la visita de algunos ministros. Todo esto pasó, en la casa del presidente no en la casa de gobierno.

¿Y los poderosos medios de información del diario mercantil? Esta vez como muchas otras han fallado y lo que es peor, que al tomar de nuestro diario la noticia, el que la redactó lo hizo mal, asegurando lo que no era cierto.

Que conste.

Servicio telegráfico especial para LA EPOCA

(De la United Press, Agencia Havas y nuestros corresponsales)

La cuestión de Fiume

Hoy fué entregada la contestación de Alemania a los aliados

Fiume y los aliados

LONDRES, diciembre 15 (United Press)—Asegúrase que en la primera sesión de los diplomáticos se resolvió que el señor Scialoja recibiera un mensaje verbal para su gobierno, en el sentido de que los aliados esperan que Italia trate directa y satisfactoriamente con D'Annunzio, entrando después los aliados a considerar de lleno y con espíritu de conciliación la cuestión de Fiume.

El señor Scialoja se dirigirá a Roma, dando cuenta del referido mensaje y espera que las próximas negociaciones con D'Annunzio llevarán la situación a feliz término.

La respuesta alemana a los aliados

PARIS, diciembre 15 (U. Press) —Los delegados germanos han recibido ya la respuesta a la nota de los aliados y se espera que en el día de hoy será entregada.

BERLIN, diciembre 15 (U. Press) — La respuesta alemana a los aliados no se dará a la publicidad hasta tanto no haya sido entregado por la delegación germana, pero, no obstante se adelanta extraoficialmente que sin ser una capitulación categórica es de carácter conciliatorio. Espérase que ella ha de satisfacer a los aliados.

La prensa y la presunta Nueva entente

BERLIN, diciembre 15 (U. Press) —El diario "Kreuz Zeitung" acusa a M. Clemenceau de esforzarse por llegar a concluir una alianza occidental en contra de Alemania. El "Boersen Courier" dice que "una cosa falta en la "nueva entente", es ella un adversario con fuerza o aliados.

"La nueva entente—agrega—será un peligro para el mundo entero.

El "Vossiche" critica a Inglaterra como potencia que siempre apunta contra Alemania y dice que la entente seguirá presionando para oprimir a Alemania.

Entrega de la nota alemana

NUEVA YORK, diciembre 15 (A. Havas). — Un telegrama de París recibido por la Associated Press anuncia que la contestación alemana a la última nota de los aliados ha sido entregada a la conferencia de la paz.

1ª EDICION

15 DE DICIEMBRE DE 1919

LA REPUBLICA EN EL EXTERIOR

Ya no somos la "South América" ...aquella famosa ironía que nos de...a con tonos despectivos como na...

...concepto de la república se ...elevado tanto, y tanto se ha im...to a la conciencia universal, ...su nombre descuella en el con...to de todas las naciones con los ...timbres de sus prestigios. ...te la guerra europea, el go... del doctor Yrigoyen, tuvo la ...de entablar reclamaciones ...y severas en nombre del ...[illegible] ...nobles princi... ...nacionalidad contra la ...insensata de los guerreros in...s; y, por fin, llegada la paz, ...derecho de gravitación, la Ar...na entraba en la asociación de ...naciones, última palabra de la ...plomacia ennoblecida y depurada ...el dolor, por el pórtico de honor. ...final de una gestión política, ...ultaba una sentencia favorable, ...consagraba por completo el ...erto de todas las actitudes inter...acionales de nuestro gobierno, se...tas y sostenidas como un dogma ...ntra la desorientación de unos y ...presiones de otros y el equívoco ...todos. El desarrollo tumultuario ...los acontecimientos y la culmina...pacifista a que llegaron, han ...trado a la Argentina impuesta ...la ruta invariable de una defini...n absoluta.

Lejos de cumplirse ninguno de los ...ribles vaticinios que los tribunos ...eros sentenciaron con énfasis ...amatorio en las plazas y las ca...la república, en la etapa termi...de los sucesos indicada por los ...rlatanes como punto de su ais...iento, encontraba, precisamente, ...homenaje del respeto y la consi...ación de todos los europeos. Su ...neutralidad, su diplomacia de ...recta, sin sinuosidades hipócri...la había consagrado. Su concep...de nación libre estaba, repetimos, ...centado e impuesto. Por eso, de ...glaterra, como de Francia, como ...Italia, como de Bélgica, le llegaron palabras de homenaje fraternal.

Hoy mismo, en las mismas columnas de un diario que fué el vocero de las trágicas predicciones se registran palabras de reivindicación para las actitudes gubernativas.

El canciller de Austria afirma en frases graves que la República Argentina ha sido la primera en reconocer las nuevas instituciones de su país, vencido en la guerra y empeñado en una regeneración a base de pura democracia, que la repúbli... [illegible] ...patria hambrienta. ¿Qué dirán ante estas inequívocas demostraciones de respeto los antiguos profetas de nuestro derrumbe?

Las palabras del ministro Renner insertas en el amplio telegrama de "La Nación", constituyen por sí solas un nuevo alegato en contra de las vanas declamaciones de tanto agitador como padecemos para mal del país...

Y además, el reportaje al ministro austriaco, refuerza una idea espontánea del presidente de la república: la del préstamo liberal, cuya autorización acaba de solicitar al congreso, anticipándose, sin duda, con visión profética, a interpretar una situación de angustia, tan vivamente reflejado en el cuadro sombrío del reportaje.

Falta ahora, que esa oposición parlamentaria envenenada por odios de política primaria, sin principios y sin ideas, se evite un nuevo ridículo obstaculizando la sanción que se le pide.

El clamor de un pueblo desgarrado por el dolor resuena en el alma de la humanidad; el poder ejecutivo nacional interpretando los sentimientos nacionales lo ha escuchado y se ha apresurado a ofrecer el remedio relativo para el mal, provocando con su actitud, nuevos prestigios para la república en el juicio mundial. Que la oposición parlamentaria levante también su pensamiento en la emergencia, y habrá encarado al fin una misión leal y patriótica.

El abaratamiento de la vida

Favorable opinión sobre los proyectos del intendente

Estabamos en lo cierto, cuando asignabamos, toda la importancia qeu tienen los proyectos del intendente municipal, señor Cantilo, sobre el abaratamiento de la vida.

No ha tardado en dejarse oir la voz de la opinión pública en una forma elocuente y auspiosa para el nuevo funcionario, que ha encarado las altas funciones del gobierno comunal con uno de los actos iniciales que más preocupa e interesa por su gravitación en la economía de nuestra población.

La prensa nacional y extranjera, con rara uniformidad, si se exceptúa al organismo socialista, a quien estos proyectos molestan, se ha pronunciado en forma tan favorable por la bondad y eficacia de los proyectos que en pro del abaratamiento de la vida remitiera el intendente señor Cantilo al concejo deliberante, que significa el mejor homenaje que pueda anticipársele a un funcionario.

A la opinión de la prensa hay que agregar un sinnúmero de felicitaciones ...[illegible]... motivo reci... [illegible] ...Cantilo de las más autorizadas instituciones sociales, como de caballeros vinculados social y políticamente al nuevo intendente.

Placenos consignar esto, como una elocuente demostración del acierto, que ya lo hemos dicho y hoy repetimos, que representa el nombramiento del señor Cantilo para el elevado cargo a que ha sido llamado a desempeñar.

No habrá agresiones...

Las denuncias de una serie de agresiones consistentes en programas incendiarios que reducirían a escombros las parvas en los campos, son conocidas. Sobre ellas habla largamente "La Nación" de hoy, atribuyendo el conato de rebeldía a supuestas blanduras del gobierno para no sabemos qué clase de delincuentes.

El atentado no se producirá; puede el país estar tranquilo que el gobierno sabrá garantizar esta vez, como otras, la seguridad de los bienes y la vida de todos los habitantes. Como en la anterior agitación agraria, procede con firmeza y diligencia, defendiendo los intereses de todos y castigando con una severa represión a quien atente contra ellos, por el solo capricho de hacer mal.

No hay peligro de desastres ni tampoco de injusticias. Hubo momentos en que los diarios de la oposición provocaron con su actitud de politiquería antipatriótica toda suerte de sacudidas violentas para obstaculizar la obra fecunda y progresista del gobierno. Y hubieran persistido en el empeño criminal de no haber sido esos mismos diarios los primeros castigados por la tempestad de los vientos que sembraron a su tiempo... Menos mal, que parecen, a juzgar por el miedo que trasunta "La Nación", haber aprovechado de la experiencia sentida en los propios intereses. No habrá incendios, no habrá agresiones y todo se desenvolverá pacíficamente, garantizado por el principio de autoridad hoy más que nunca inconmovible. Esté segura de ello "La Nación".

El préstamo sobre la cosecha

La potencialidad de Francia

Un hecho de orden financiero que demuestra en máximo grado la inconsistencia de todos esos temores de días pasados, en lo que concierne a los cambios, acaba de producirse.

El empréstito de 4000 millones del crédito nacional, cuyas subscripciones debían precisamente ser iniciadas ayer, no pudo ser ofrecido al público porque su importe fué solicitado por carta por los bancos intermediarios, cubriendo con exceso, desde la víspera, la suma pedida.

Ante esta brillante manifestación de la inagotable riqueza de Francia, dice "Le Gaulois", que todas las inquietudes que los espíritus apesadumbrados concebían en contra del renacimiento francés desaparecen por completo para dar lugar a las más bellas esperanzas.

(Agencia Havas).

Los que con tanta ligereza como mal gusto pusieron en discusión la ...

Espíritu de conservación

Todo el país trabaja para alcanzar beneficios colectivos

Armonía entre el capital y los obreros

El país pasa en estos momentos por una situación excepcional en el desenvolvimiento de sus fuerzas económicas, que se multiplican, a medida que crecen las necesidades de Europa. Se trabaja en todas partes con actividad pasmosa, tanto en las industrias madres, de la tierra, como en la transformación de las materias primas. Y patrones y obreros, ante las brillantes perspectivas que notan en el horizonte, parecen haber olvidado momentáneamente la secular lucha entre el capital y el trabajo, para unir sus esfuerzos y contribuir así al mayor engrandecimiento del país.

¡Quiera Dios que esta situación de tranquilidad se prolongue, y que podamos recoger, transportar y enviar a Europa todas nuestras cosechas sin paralizaciones que a todos perjudican!

En el año que va a empezar en breve el país recibirá inmensos beneficios materiales, y cuando hayamos realizado toda la producción y recibido el oro que vendrá de Europa y Estados Unidos, por las diferencias a nuestro favor en el intercambio comercial, la población podrá gozar de bienestar y leyes previsoras del gobierno suavizarán las asperezas que en ocasiones producen desacuerdos entre el capital y el trabajo.

La cámara

El préstamo a los aliados

El asunto de Mendoza

EL PRESUPUESTO

Mañana reanudará su labor la cámara de diputados. El primer asunto a tratar será el proyecto sancionado en general sobre préstamo a los aliados.

Pensamos que en definitiva y salvo algunas modificaciones triunfará el pensamiento central sostenido por el ejecutivo en cuanto a la extensión del crédito y su financiación por el Banco de la Nación.

Agotado ya el debate que contempló en todas sus faces el proyecto, haciéndose no solamente discusión en general, sino en particular, pues se entró al detalle, es de esperar que en la sesión de mañana quede sancionado.

Ocuparáse en seguida la cámara del despacho de la comisión de negocios constitucionales en la consulta que hizo la comisión investigadora sobre los sucesos y situación política de Mendoza. Según se nos informa, el despacho confirmatorio de las facultades de la cámara será firmado por los diputados doctores Vergara, Bravo y Rouges con la disidencia de los diputados Cáceres y del Valle, quienes opinan que la cámara no ha debido nombrar una comisión investigadora que pone en tela de juicio la autonomía de un estado.

Terminado este asunto pasará la cámara al estudio del presupuesto de gastos, que se espera será despachado en tres o cuatro sesiones para discutir en seguida las leyes impositivas.

Crédito argentino en el exterior

Nuestros títulos son los mejor cotizados de Europa

El buen concepto económico que la Argentina goza en el extranjero puede medirse por un hecho que es indubitable, a saber, la cotización en Londres y París de los títulos de los empréstitos nacionales de interés fijo. En estos momentos la Bolsa de Londres cotiza a 92 3|8 o|o los títulos de 5 o|o argentinos (empréstito de las Obras de Salubridad), mientras que los papeles de igual renta de los gobiernos de Inglaterra y Francia se venden a menores precios.

En efecto: la cotización del sábado del empréstito de guerra británico de 5 o|o era de 90 3|8 o|o, o sea, dos puntos menos que la del título argentino. Y el empréstito de guerra de Francia, también de 5 o|o de interés, obtenía ese mismo día, en París, 88 1|2 o|o, cuatro puntos menos que el 5 o|o argentino.

Precio de la carne en el exterior

La carestía reina en todas partes

No cabe duda alguna que en nuestro país la carne se vende a precios muy elevados, lo que impide a mucha gente alimentarse en forma suficiente; pero es necesario confesar que por el momento resulta tarea difícil procurar el abaratamiento, dado que las cotizaciones del ganado se rigen por al influencia directa de la demanda del exterior, hoy más activa que nunca. No hay medio legal de que pueda echarse mano para obligar a que se implante en el país un doble sistema de venta, uno con cotizaciones para la carne que, pasando por los frigoríficos, va al exterior, y el otro para la hacienda que ha de ser consumida en el país. Y mientras subsista la gran demanda europea, mientras perdure la situación alimenticia de Europa, que es de verdadera angustia, fatalmente los víveres serán vendidos a precios que están fuera de los que regían en épocas normales.

Acabamos de leer una información telegráfica procedente de Nueva York, en la que se dice que en esa ciudad la carne de novillo se cotiza a 20 dólares las 100 libras, peso vivo, precio que equivale a un peso papel por kilogramo. Nótese que se trata de animales en pie, que deben ser faenados y cuyo peso aprovechable para la venta al detalle disminuye mucho.

Estados Unidos tiene doble número y más de ganado que la Argentina, y si la carne de consumo alcanza allí los precios que hemos citado, no puede causar sorpresa la cotización que se registra entre nosotros.

El hambre en Viena

Una actitud simpática

La iniciativa del presidente de la república para aliviar la situación de los habitantes de Viena que padecen los sufrimientos del hambre, han encontrado el más simpático eco en las esferas industriales y comerciales. Y prueba de ello es que algunos hombres de negocios han empezado a ofrecer su concurso para secundar la acción del doctor Yrigoyen al respecto.

Entre éstos está el señor Fernando Taurel, quien como propietario del molino "San Martín", nos envía la siguiente carta:

"9 de Julio (F. C. O.), diciembre de 1919. — Señor director de LA EPOCA — Avenida de Mayo 769 — Buenos Aires. — Muy señor mío: Son mis deseos aliviar de alguna forma las penalidades que sufren los habitantes de la ciudad de Viena.

Al efecto propongo vender 10.000 kilos de harina marca 0 al precio de $ 2.20 los 10 kilos puestos sobre vagón Dársena, pagadero a 5 años de plazo sin interés.

El comprador deberá darme una garantía.

Ruego al señor director la publicación de estas líneas que posiblemente algunos seguirán el ejemplo y así cooperaremos al dignísimo gesto del Excmo. señor presidente de la Nación.

Saluda a Vd. atte. — Fernando Taurel."

Creemos inútil todo comentario sobre el particular, ya que la actitud del señor Taurel habla elocuentemente de los sentimientos que la han inspirado.

Los impuestos de limpieza y barrido

El D. E. hará un nuevo proyecto

El intendente, señor Cantilo, que cree que no será posible la aplicación de la ordenanza de impuestos de limpieza y barrido, que se ha confeccionado de acuerdo al proyecto del concejal Dickmann, fijando la percepción de esa retribución de servicios de acuerdo a la división en 67 zonas de la capital, tomando comó base el valor del terreno de acuerdo a la avaluación del terreno asignada a la zona, y a razón del 7 por mil.

Piensa el intendente, en unión de sus secretarios hacer un proyecto, con el cual se llegue a obtener los mismos veinte millones, que se estima alcanzará el aludido proyecto, por otro en que dividiendo la capital en 3 o 4 zonas, se aplique ese impuesto de retribución de servicios en una forma equitativa, haciendo que las zonas importantes contribuyan en mayor proporción que otras no tan beneficiadas por el progreso.

Reputa el señor Cantilo inconstitucional la forma que se pensaba aplicar a la percepción de esos impuestos y por eso hará al proyecto sus reparos.

Finanzas Municipales

Estudio de las deudas municipales

En el despacho del intendente municipal, señor Cantilo, celebraron los concejales Mela y Thompson, que con el intendente forman la subcomisión financiera municipal, una larga conferencia, a fin de encarar el estudio de la situación financiera de la municipalidad, en lo que se refiere a compromisos y deudas del municipio, a fin de ver si existe la posibilidad, después de un prolijo estudio sobre ellas, de realizar un empréstito único para la normalización de la deuda municipal.

Esta comisión ha de reunirse nuevamente para encarar en las otras reuniones en forma definitiva este importante asunto financiero.

Comisionado chileno

Llegada del señor Allende

Por la combinación internacional transandina llegará esta noche a Buenos Aires el señor Alberto Allende, que ha sido comisionado por el gobierno de Chile para estudiar la organización y el funcionamiento de las escuelas de artes y oficios argentinas, así como también el desarrollo de la industria de tejidos.

El señor Allende permanecerá en Buenos Aires poco tiempo, trasladándose después a Salta.

La delegación uruguaya al congreso financiero de Washington

Se embarcará esta noche en Montevideo para esta capital

Se embarcará esta noche en Montevideo, con destino a esta capital, la delegación uruguaya al congreso financiero de Wáshington.

Como se sabe preside esta delegación el ministro de hacienda señor Vecino, quien ha sido invitado por el señor Salaberry para hacer el viaje juntos hasta la capital norteamericana.

Los distinguidos viajeros, permanecerán en Buenos Aires hasta el 19, día en que se embarcarán en el tren expreso que debe conducirlos a Valparaíso.

En la dársena serán recibidos mañana a primera hora por el personal de la legación y el consulado uruguayo, y por miembros de la colectividad oriental residente entre nosotros. Un representante del gobierno a nombre de éste dará la bienvenida a los viajeros.

La salud pública en el interior

El envío de elementos sanitarios

De varios puntos del interior nos llegan noticias de que no se cuenta con elemntos suficientes para combatir el mal estado sanitario de algunas localidades, culpándose de ello al consejo nacional de higiene.

Desde luego, no es responsable de tal cosa dicha repartición, pues corresponde a las autoridades provinciales solicitar con tiempo del departamento los médicos, medicinas, etc., que son necesarios para combatir las enfermedades reinantes o prevenir su desarrollo.

El departamento nacional de higiene no puede enviar elementos si no se le solicitan. De suerte que es a las autoridades locales a las que toca oportunamente hacer el pedido correspondiente.

Congreso internacional de la fiebre aftosa

Bolsa comercial de productos de lechería

Una de las conclusiones votadas en el último congreso sudamericano de lechería que se realizó en Buenos Aires, consistía en la celebración de un congreso internacional de la fiebre aftosa el cual habría de reunirse en septiembre de 1920.

El comité ejecutivo de la Asociación Nacional de Lechería que corrió con la organización del anterior congreso ha tomado también a su cargo la preparación del de la fiebre aftosa.

Anoche se reunió el comité bajo la presidencia del doctor José Tomás Sojo, resolviéndose nombrar una comisión para correr con los trabajos aludidos, la que fué constituída en la siguiente forma:

Presidente, doctor Ramón J. Cárcano; vicepresidentes, doctores Julio Méndez, J. M. Malbrán, Emilio Frers, Marcelino Herrera Vegas y José Tomás Sojo; secretario, doctor Carlos Mas; tesorero, ingeniero Pedro T. Pagés; vocales: doctores Ramón Bidart, J. Rosembusch, José Ligniéres, A. Dessy, E. Solanet, Pedro Bergés, J. M. Quevedo, Pascual Palma, Hugo Cullen, Adolfo P. Laborde, diputado Carlos F. B. Biocca, Víctor Even y un delegado de cada una de las sociedades Rural Argentina, Liga Agraria y Asociación de Hacendados.

Además de los gobiernos americanos y europeos, serán invitados a tomar parte en el congreso las instituciones científicas, como los institutos de Manguinhos (Brasil); Rockefeller infecciosas de Alfort, Berlín; Loeffler, etc., varios de los cuales han hecho estudios especiales sobre la fiebre aftosa.

Durante la misma sesión del Comité Ejecutivo de la Asociación de Lechería se resolvió cerrar la bolsa comercial de productos del ramo, nombrándose para tal cuestión a los señores:

Presidente, Rufino F. Luro; vicepresidente, Leopoldo Duprat; secretario, P. Bergés; tesorero, Federico J. Kussrow; vocales: Adolfo De Bruyn, Eugenio P. Mattaldi, Primitivo Alvarez, Ramón Bidart, Saturnino J. Bilotte, Pedro Borthaburu, Esteban de Loronzi, Santiago Lescurat, M. J. Warnes, Cayetano Pastorello, Fernando Sauze, Emilio Delpech, C. F. Biocca y Martín E. Arano.

Teatro Infantil Municipal

En el parque 3 de Febrero

El elenco infantil del teatro municipal Labardén actuó ayer, a las 5.30 p. m., en el Parque 3 de Febrero, ante un numeroso público de niños y adultos, ubicado una buena parte de él en automóviles y coches, a manera de cómodos palcos.

El desarrollo del interesante y variado programa se inició a la terminación del corso, con la ejecución de una "Ouverture", por la orquesta infantil. Los niños P. Valenti y L. Zinques trabajaron en "Mucamo y cocinero"; la niña G. Corcuera y Brea y Tolosa interpretaron "Corazón herido", poema escénico del doctor Juan José Frugoni; los niños Peralta, Rodríguez y Katzen tuvieron a su cargo el coro cómico titulado "Los muñecos"; el niñito M. Goldstein tocó sin dificultad una romanza en su pequeño violín; y los niños Brea, Blanco, Galelli, Neimakr y otros actuaron en "Importunos".

En la segunda parte del programa bailó el niñito Hermann Picarel Wineberg con la corrección, destreza y gracia que le distingue; los niños P. Valenti, Cipriani, Abeniacar y L. Vallenti se desempeñaron cómicamente en el disparate "Los inmortales"; las niñas Guadalupe, Felisa y Rosa Corcuera y Helena Durán, y los niños Brea, Picicelli, Tolosa y Katzon, interpretaron "Escena gaucha", bailando el gato y el malambo y cantando aires nacionales con esmerada corrección y acierto; los niños Durán y Zinques intervinieron en el dúo cómico "Mariposa y mosquito"; Lanutti, Neimark y Pereña, actuaron en el número humorístico "Va de broma"; y los niños P. Valenti, Neimark, Cipriani, Katzen y otros, cosecharon nutridos aplausos al interpretar "¿Cara o seca?...", paso de comedia de don Armando S. Picarel.

El elenco trabajó, asimismo, en la escuela-taller parroquial de Flores, a las 3.30 p. m., ante numerosa y escogida concurrencia, que llenaba por completo la sala de actos del citado establecimiento. Se destacaron especialmente "Corazón herido", a cargo de los niños Brea, Tolosa y Durán; y "La danza marinera" y "El tren", bailados por el niñito Hermann Picarel Wineberg, que fué calurosamente aplaudido y obligado a bisar otro número de su lucido repertorio.

La dirección del teatro infantil obsequió con golosinas a la meritoria "troupe", que multiplica sus actividades tan inteligentemente, proporcionando horas de sano esparcimiento al vecindario de la ciudad.

CRUZ ROJA ARGENTINA

Conferencia de propaganda

El viernes 19, tendrá lugar en el Gran Splendid, una conferencia de propaganda de la serie, cuyo plan desarrolla esta institución.

La conferencia del viernes será patrocinada por el subcomité de Santa María que preside la señora Lola Martha Avellaneda de Lemos, y cuya comisión es la siguiente:

María Luisa Avellaneda de Gainza, Rosa R. de Carabassa, Carolina F. de Rodríguez Larreta, Silvina Cobo de Cibils Avellaneda, Ernestina Madero de Domingues Arteaga, Rosa F. de Urquiza, Isabel Avellaneda de Betbeder, Zulema Urdinarrain de Castaño, María Eloísa Obejero de Urquiza de Berisso, Flora Labougle de Miguens, Julia Avellaneda, Sara G. de Hueyo, Raquel Laspiur de Costa Méndez, Marta Ramos Mejía de Viale, Isabel García de Williams, Rosa Woodgate de Mayol, Albertina Carabassa de del Carril, Amalia F. de Urquiza, Delia Cobo de Rosas.

La conferencia estará a cargo del doctor Enrique Loudet, distinguido abogado y diplomático y su tema será: "Significado internacional de la Liga de Sociedades de la Cruz Roja en el mundo".

"La Epoca"

Hoy cumple LA EPOCA cuatro ...de existencia. En un plazo tan ...to, podemos afirmarlo sin vanas ...destias, esta hoja ha conquistado un puesto de vanguardia en el periodismo metropolitano y su autoridad se ha mantenido siempre en un plano superior, por la nobleza de los ideales que ha sustentado y por la altiva hidalguía con que los ha sustentado.

CARNET DEL VIAJERO

MUSEOS, BIBLIOTECAS Y PASEOS

Museo Nacional de H. Natural. — Perú ... Lunes y jueves, de 12 a 6 p. m.
Museo Nacional de Bellas Artes. — Are...les 631. Abierto todos los días, de 9 a 11 ...m. y de 1 a 4.30 p. m.
Museo Histórico Nacional. — Defensa ...1600. — Abierto todos los jueves, domin...y días de fiesta, de 1 a 5 p. m.
Museo Mitre. — San Martín 355. Abier...todos los días, de 12 a 5 p. m.
Museo Agrícola. — Santa Fe 4200.
Museo de Mineralogía y Geología. — Mai...1241. Abierto al público los días hábiles, ...a 5 p. m. (Los sábados, de 9 y 30 ...11.30 a. m.)
Museo Naval. — Florida 801. Jueves y ...mingos, de 1 a 6 p. m.
Museo Etnográfico. — Viamonte 430. — ...rtes y viernes, de 4.30 a 4.30 p. m.
Biblioteca Nacional. — Méjico 564. — ...ierta todos los días, menos los de fiesta, ...de 11 a 5 p. m. y de 9 a 11 p. m.
Biblioteca Popular del Municipio. — Go...rrantes 1015. Abierta todos los días, de ...a 10 p. m. y de 8 a 11 p. m.
Jardín Zoológico. — Las Heras esquina ...venida Sarmiento (Plaza Italia). Abierto ...todos los días, de 7 a. m. a 5 p. m.
Jardín Botánico. — Santa Fe 3951, (Pla...Italia). — Abierto todos los días, de 7 ...a 6 p. m.
Biblioteca de la Facultad de Derecho y ...encias Sociales. — Moreno 350. — Abier...todos los días hábiles, de 8 a 11.30 a. ...m. de 3 a 6.30 y de 8 a 11 p. m.
Biblioteca de Policía. — Moreno esquina ...— Días hábiles, de 12 a 10 p. m.
Biblioteca del Colegio de Abogados. — En ...Palacio de Justicia. Abierta los días hábi...de 1 p. m. a 5 p. m.
Biblioteca Nacional de Maestros. — (R. ...1337). — Abierta al público todos los ...hábiles, de 8 a. m. a 10 p. m. Los ...de 9 a. m. a 12 m.

ESPECTACULOS

TEATROS

ÓPERA. — Compañía nacional de operetas, sainetes y revistas Vittone-Pomar. — ...templos de Talía; A trabajar, caballeros; Los grandes cuentistas.
SAN MARTIN. — Compañía de operetas ...Cav. Ettore Vitale. — El miércoles 17, ...La corte di Tessaglia.
VICTORIA. — Compañía de zarzuelas y revistas, Montero-Montoya. — Hoy a las 9: La casta Susana; San Juan de Luz; La décima musa.
NUEVO. — Compañía de revistas Rosita Rodrigo. — Mi noche alegre; El calendario festivo; El templo del amor.
[illegible]. — Compañía argentina de sainetes Muiño-Alippi. — Hoy, a las 9: Buenos Aires se divierte; En familia; Submarino U. 74.
NACIONAL. — Compañía cómico-lírica de sainetes y revistas. — Hoy, a las 9 p. m.: El barrio de los judíos; Va cayendo gente al baile; El hombre que sonríe.
[illegible]. — Compañía española de zarzuelas y operetas. — El caso es pasar el rato; La trapera; Los chicos de la escuela, por Narcisín.
AVENIDA. — Compañía española de óperas, operetas y zarzuelas Romo-Viñas. — El cabo Primero; Campanone.
MAYO. — Compañía lírica italiana. — Il trovatore.
MAYO. — Compañía de variedades y atracciones. — Espectáculos para familias. Hoy Royal and Surray; Iberia-Ortega, Gazela-Cuyanita; Los Undarz; The Mariland; Plaussy; D'Angelo-Aguilar; Trío de los Campos.
TEATRO VARIEDADES. — Compañía española de revistas y operetas. — Hoy: Doloretes; Los sobrinos del capitán Grant.
EXCELSIOR. — Compañía cómico-dramática italiana. — I figli di nessuno.
TEATRO BOEDO. — Compañía argentina de sainetes y revistas. — Hoy a las 8.45: La primavera de Flora; El buey viejo; La venganza de don Ch.cho.
OLIMPO. — Compañía nacional de dramas y sainetes. — Gallo ciego; Los calaveras; La milonga.
CASINO. — (336 Maipú 336). — Hoy: Gran éxito de la notable compañía de variedades, tomando parte toda la compañía.
HIPPODROME. — C. Pellegrini esq. Corrientes. — Gran circo ecuestre. — A las 9: Interesante espectáculo de novedades, ejercicios físicos y ecuestres, etc.
PARQUE JAPONES. — Paseo de Julio y Callao. — Temporada de invierno. Abierto todos los días, domingo y feriados, tarde y noche. Teatro, concierto, bailes y nuevas atracciones. Entrada general, con dos atracciones, 1 $.

Una copita del delicioso aceite de olivas
"CONDAL"
corrige cualquier desarreglo gastro intestinal.
PIDASE EN TODOS LOS BUENOS ALMACENES
UNICO IMPORTADOR:
Fernando Sanjurjo
ALSINA 1000

Distribución de premios a la virtud en la Patriótica Española

En la Patriótica Española, durante la fiesta de ayer.—El intendente municipal señor Cantilo pronunciando su discurso

Fué una hermosa fiesta de brillantes relieves la que se efectuó ayer en el salón de fiestas de la Asociación Patriótica Española con motivo de la distribución de los premios a la virtud instituídos por esta asociación.

Acto que por primera vez se realizaba, congregó en el recinto lo más representativo de la colectividad española, así como también a varias familias argentinas.

La fiesta fué presidida por el embajador de España señor Soler y Guardiola a quien acompañaba su esposa, y por el intendente municipal señor Cantilo. Los demás sitios de honor los ocupaban las señoras Pilar Lopez de Ayala Durán, Isabel Briones de Sáenz, Sotera Saralegui de Fernández, Luisa Canale de Cibrián y María B. de Escassany, y los señores Félix Ortiz y San Pelayo, Pedro Fernández, Vicente Sánchez, Julián Cibrián, Manuel Escassany, doctor Ramido Pico Bordoy, Fernando García, Gonzalo Sáenz, Antonio Larraechea, Manuel Quemada y Baldomero Villamil.

Se inició el acto con el himno nacional argentino y la marcha real española que, ejecutados por la banda municipal, fueron largamente aplaudidos. Después, el presidente de la institución señor Ortiz y San Pelayo pronunció un hermoso discurso, en el que explicó el significado del nuevo número de acción que se incorporaba al programa de trabajo de la asociación. Estuvo el orador feliz en su disertación, arrancando nutridos y justicieros aplausos.

Seguidamente la señora Elena Fernández de Fernández leyó el dictamen de la comisión de damas, pasándose inmediatamente después a la distribución de los premios que fueron entregados por el embajador de España y su señora y por el intendente municipal señor Cantilo, en la siguiente forma:

A las señoras Asunción C. de Varela y Petra Delgado de Reyes. Premio a la madre o esposa más abnegada.

A las señoritas Teresa Robert Andreu, Jerónima Ibarra, Francisca Gorro. Premio a la hija o hermana más abnegada. A la señorita Mercedes Ambró le fué conferido un accesit de este premio.

A las señoritas Andrea Real y Oliva Fernandez. Premio a la empleada o sirvienta más abnegada.

Al doctor Avelino Gutiérrez, Premio Pro Patria Labor.

Al niño Valentín Pérez González. Premio al empleado e hijo abnegado.

A Teodoro Martín. Premio al hijo y hermano abnegado.

A Juan González. Premio al hijo abnegado y empleado fiel.

A Alfonso Llorca. Premio A. Cabezas, al obrero español que, habiendo llegado a este país analfabeto y con preparación deficiente en su oficio, haya aprendido a leer y escribir y practicado esfuerzos para desempeñarse con mayor idoneidad.

Terminada la distribución de los premios el intendente municipal señor Cantilo pronunció un elocuente discurso, elogiando la acción de la Asociación Patriótica Española, cuya obra es de tan positivos y trascendentales resultados. El señor Cantilo fué largamente aplaudido.

Para finalizar la fiesta, la banda municipal ejecutó un programa musical muy interesante.

South American House
(EX INDUSTRIA NACIONAL)
CALLAO 402 ESQUINA CORRIENTES
SASTRERIA Y CONFECCIONES
NUESTRA CASA PROPORCIONA LA OPORTUNIDAD DE VESTIRSE ELEGANTEMENTE: EL NOVEDOSO SURTIDO DE CASIMIRES EXTRANJEROS QUE PRESENTAMOS SON DE CALIDAD SUPERIOR Y ESTILO ABSOLUTAMENTE MODERNO Y POR SUS PRECIOS EN EXTREMO CONVENIENTES PUEDEN SER INCLUIDOS EN EL PRESUPUESTO DE GASTOS MAS REDUCIDO.
Trajes sobre medida desde $ 50
LA CASA CUENTA CON UN GRAN SURTIDO DE MODELOS PRACTICOS Y ELEGANTES DE TRAJECITOS PARA NIÑOS DE 8 A 15 AÑOS.

Dr. Fernández Castro
ENFERMEDADES DE LOS OJOS
ANTEOJOS
Jefe del servicio de Oftalmología del Hospital "Juan A. Fernández".
Consultas de 2 a 4. DEFENSA 691

Gran Colecta Nacional

SU POSTERGACION

No obstante el primitivo propósito de terminar la segunda etapa de la Gran Colecta Nacional el 24 del mes en curso, la Dirección General de la misma ha comprobado que esto sería imposible si habían de proseguir los trabajos con el método llevado hasta ahora. Caso de continuarse la cuestación en las zonas aun no visitadas, se prolongaría esta durante la primera quincena del mes entrante. Esta comprobación ha determinado a la Dirección General a suspender sus tareas en la mitad de la jornada, a pesar de los halagüeños éxitos obtenidos hasta la fecha, representados por el millón tres cientos mil pesos recogidos durante la segunda etapa.

La situación en Corrientes

ROBOS DE HACIENDAS

Actitud inexplicable de la policía

Atropellos y complicidad

El juego continúase desarrollando

Comunican del departamento de General Paz, que continúan los robos de haciendas en pie, sin que la policía se preocupe de las denuncias efectuadas.

—Continúan los atropellos policiales de Alvear, por cuyas calles se pasea el asesino del ciudadano Cremona, alarmando a la población las partidas de Ireneo y Escolástico Blanco, célebres bandoleros cuya detención han solicitado las autoridades del Brasil. El gobierno, a pesar de sus promesas, no ha ordenado la detención.

Igual cosa pasa en La Cruz y Paso de los Libres, donde a balazos, la policía, asesinó al ciudadano radical Jardín.

Continúa en auge el juego en la capital, a pesar de la nota del ministro de gobierno. Se juega públicamente en algunos clubs de ésta y en casi todos los almacenes y despachos de bebidas de los suburbios, funcionando canchas de tabas, etc.

PROVINCIAS

CORDOBA

MACKENNA, diciembre 15. —El 12 del actual a las 9 p. m., se llevó a cabo una conferencia en el biógrafo "La Esmeralda", anunciada por un grupo de radicales de ésta localidad, haciendo uso de la palabra nuestro digno diputado nacional doctor Ricardo J. Davel, encontrándose dicho salón repleto de correligionarios que aplaudían las justas y nobles palabras del orador.

Terminó el acto entre los aplausos y vivas entusiastas a la Unión Cívica Radical.

El doctor Ricardo J. Davel fué presentado al público en breves palabras por el doctor Enrique Stucchi.

Invitado el doctor R. J. Davel y un grupo de radicales por el presidente del club social señor Antonio Fernández y Disiderio Arteaga, a tomar una copa de champaña, se brindó por el próximo triunfo que obtendrá el gran partido Unión Cívica Radical, en las elecciones de marzo.

—Hoy, con tren 7 p. m. partió con destino a Sampacho, donde tiene anunciada una conferencia el diputado nacional doctor R. J. Davel, fué despedido con cariñosos saludos, por un buen número de correligionarios.

Bubónica. — Escolares. — Políticas —Varias

CRUZ DEL EJE, diciembre 15— Muy alarmada se encuentra la población con la constatación de los varios casos de peste producidos en la localidad, casi todos fatales, y la voz corriente de que se carece de los medios más indispensables para combatirla.

La municipalidad ha tomado medidas acertadas y urgentes de higienización pública, pero si a ellas no coopera con la fuerza necesaria para su cumplimiento, poco será lo que se conseguirá con una población un tanto indolente como es esta. Mientras tanto los rumores que circulan sobre su propagación son bastante alarmantes. Un farmacéutico de la localidad manifestaba en un grupo de personas que se le había informado de que se habían producido 20 casos, siete defunciones y que los médicos del consejo de higiene de la provincia que se encontraban en la localidad carecían de suero para los enfermos. Que él, por su parte, se había dirigido al consejo de higiene de la nación, solicitando algunas ampollas, telegráficamente, y que aún no había tenido ni contestación, después de cinco días.

Como se vé nuestra situación no es muy envidiable y se espera que los llamados a prestar su cooperación en estos casos de urgente acción, así lo hagan.

—Terminaron satisfactoriamente los exámenes de fin de curso en la escuela normal de preceptores de la localidad. De los 17 alumnos que tenía el segundo año normal, 13 mujeres y dos varones, han sido aprobados, quedando un varón aplazado en una materia que deberá rendir en febrero y una niña, Laura Cáceres, que por encontrarse enferma no ha podido presentarse.

La mayor parte de los egresados en este año manifiestan sus deseos de continuar la carrera hasta graduarse de maestros normales y con este motivo, la comisión Cooperadora de la Educación, solicitará del superior gobierno de la nación eleve de categoría la escuela, haciéndola de maestros normales.

—Con gran entusiasmo se ha dado comienzo en este departamento a la reorganización del partido radical, respondiendo a las instrucciones recibidas de la comisión reorganizadora que presiden los diputados doctores Saguier y Davel.

El comité departamental ha quedado constituído en la siguiente forma:

Presidente, señor Manuel Suárez; vicepresidente, Benjamín Quinteros; vicepresidente segundo, I. Eloy Suárez; tesorero, Pedro D. Roldán; secretarios, Rodolfo Duarte y Victor J. Ruiz; delegado al comité central, Juan S. Córdoba; delegados a la convención: Bernardo S. Torres e I. Eloy Juárez.

Comité seccional de Soto—Presidente, señor Setinio Peralta; vicepresidente, señor Joaquín Pereyra; secretario, señor Cayetano Peralta (hijo); tesorero, señor Emilio Carranza.

Comité seccional San Marcos—presidente, señor Clemente Julián; vicepresidente, señor Juan Reyna; secretario, señor Ramón E. Reina; tesorero, señor Ramón Joroza.

Comité seccional de Serrezuela — Presidente, señor Luciano M. Paredes; vicepresidente, señor Frecito González; tesorero, señor José A. Nieto; secretarios, señores Eloy Juárez y Daniel Palacios.

Dentro de la próxima semana quedarán instalados todos los comités correspondientes a los demás distritos.

CORRIENTES

CORRIENTES, diciembre 15 — "El Tiempo", comentando la nota ministerial al jefe de policía, sobre las medidas tomadas contra el juego, el clandestinismo y la corrupción de menores, con declaraciones de que intervendrá hasta los clubs sociales para cortar el mal que ha invadido enormemente la capital y su departamento, dice:

"No cumplirá el señor ministro lo prometido; el ambiente ahogará tan intachables pragmáticas y los círculos políticos, que forman ese ambiente, harán fracasar la idea, y hasta los desplantes moralizadores de la resolución ministerial ya que, conocemos la mala voluntad con que ha sido recibida entre los "ases" oficialistas, políticos y "timberos", precisamente de elevado rango en la casa de gobierno."

Estamos preparados—dice el órgano citado por último—y, tal vez en nuestro próximo número ya demos la voz de alarma, puesto que no permitiremos se engañe al pueblo con vanas palabras.

Sábese, por otra parte, que la provincia se halla minada de garitos, habiendo llegado el exceso a la capital, donde se juega día y noche descaradamente, actuando hasta menores de las escuelas en las canchas de taba.

Todo ha prometido cortar el ministro, debido a la vibrante campaña que viene haciendo "El Tiempo"; el señor ministro de gobierno ha hecho promesa de combatir enérgicamente nuestros vicios.

—La comisión directiva del Jockey Club, acaba de descalificar, prohibiendo la entrada al hipódromo, a un socio y sportman, y descalificó y prohibió la entrada también a un repórter del diario "La Constitución", por haber llevado informes que motivaron críticas a la comisión de carreras.

Con ese motivo, toda la prensa local censura y ataca a los parientes del gobernador, que con su influencia, son quienes imponen esas medidas autoritarias.

CASAL CATALA

Los juegos florales

En el día de ayer el jurado encargado de acordar los premios a las mejores composiciones recibidas, expidió el siguiente fallo: Premios ordinarios: Flor natural, No. 30, L'Etern Poema, lema: A sol ixent tot es poesia; Viola d'or i argent, No. 29. Corpus, lema: Recorts de la Terra; Engalantina d'or, No. 5, Sommi daurat, lema: Recort.

Premios extraordinarios: De la mancomunidad catalana, Desierto; de la diputación provincial de Barcelona, no se adjudica; del Casal Catalá de Buenos Aires, No. 9, El mantell de la Verge, lema: Fe. Esp. Caridad; de la sección de Art Escenic, No. 40, El plet de la coma, lema: Sainet; del Orfeo Catalá del Casal Catalá, número 32, Corrandes, lema: Patria Amor; Accesit Orfeo Catalá del Casal Catalá, No. 37, Corrandes, lema: Patria; del Centre Catalá de Buenos Aires, no se adjudica; del Centre Catalá de Rosario, No. 41, Triptic, lema: Pinzellades; del periódico "Ressorgiment", No. 43, Catalunya independent, lema: Follies del co.; del periódico "Foc Nou" de Montevideo, desierto; de la delegación A. P. de la E. C.; del Centre Catalá de Bahía Blanca, No. 36, El cant de les espigues; del Centre Catalá de Asunción, No. 39, Contrast.

El próximo domingo día 21, a las tres de la tarde tendrá lugar en el salón La Argentina la fiesta de los juegos florales, en la cual serán llamados los poetas que resultan autores de las poesías premiadas, para hacerles entrega la reina de la fiesta de los respectivos premios.

El mismo día por la noche tendrá lugar una velada artística en honor de la reina de la fiesta, corte de amor, jurado y poetas premiados en la que tomarán parte elemento de la sección Art Escenic, representando la comedia de J. Morató "La casa de Tothom" y el Esbart Infantil de Dançaires, que bailará típicos bailes de las diferentes comarcas de Cataluña.

Exploradores de don Bosco de Mendoza

Una excursión a Buenos Aires

Los exploradores de D. Bosco de Mendoza han resuelto realizar una excursión patriótica y de estudio a Buenos Aires.

Con tal motivo la asociación similar de la capital federal ha recibido las comunicaciones pertinentes y confeccionado un programa de los lugares que conocerán y visitarán los excursionistas.

He aquí el programa confeccionado:

Día jueves 18, a las 7 p. m. — Llegada a Retiro; saludo a las comisiones. Desfile por calle Maipú hasta plaza San Martín, donde esperan los batallones de la capital. Dos exploradores saludarán al pueblo de Buenos Aires continuando el desfile por Florida y Avenida de Mayo, para tomar el subterráneo hasta el colegio Pío IX (San Carlos 4050) Te Deum, en el templo homenaje María Auxiliadora en Almagro.

Día viernes 19, a las 9 a. m. — Saludo de los exploradores a las autoridades nacionales de la capital. Desfile por la Avenida de Mayo, desde la Casa Rosada al Congreso. Visita al arzobispado y a la comuna de la capital.

En los días subsiguientes, serán objeto de especiales visitas el Jardín Botánico, Zoológico, el Parque Lezama y el Museo Histórico; al puerto, etc., etc. y varios establecimientos industriales, como el frigorífico "La Blanca", etc.

En día determinado por la Comisión de Buenos Aires, irá el batallón en peregrinación a Luján junto con todos los exploradores de la capital.

Otro punto de excursión será el pueblo de Bernal; allí visitarán la fábrica de papel de Bernal y la cervecería de Quilmes, etc.

En el colegio salesiano de La Plata pasarán dos días para tener comodidad de ir al museo, al puerto de la ensenada y a un buque de guerra.

La comisión de caballeros de Mendoza ha invitado a los legisladores nacionales de la provincia, al centro de residentes mendocinos y a varias otras personalidades a la recepción del batallón en la plaza San Martín de la capital.

En todos los colegios salesianos a visitarse, los exploradores y ex-alumnos mendocinos darán funciones gimnásticas y teatrales preparadas al efecto.

Liga Patriótica Argentina

Sobre creación de escuelas

En una comunicación dirigida a la junta central, la brigada 34 de esta capital ha expuesto su pensamiento con relación al problema de la educación infantil y adulto en esa parte de la ciudad.

Después de expresar que esa ha sido una de las mayores preocupaciones de la brigada, dice lo siguiente:

"Es conocida la desviación de algunos maestros que en su afán de justificar su adhesión a dogmas y doctrinas extraños a nosotros, hacen de la cátedra tribuna de propaganda a vista y paciencia de las autoridades escolares encargadas de controlar el cumplimiento de sus deberes.

Mal es este que debe ser subsanado inmediatamente, arrancando de las escuelas normales y tomando medidas radicales conducentes a extirpar de su seno los malos elementos, ya que se trata de hechos de cuya consecuencia tendremos que lamentarnos más tarde.

Las escuelas que comprenden a la jurisdicción de la brigada 34, están bajo la dependencia de los consejos escolares 6.o y 19.o, y son concurridas por 23.570 niños en edad escolar, repartidos así: 16.750 varones y 15.811 mujeres, de los cuales 3.618 son extranjeros.

De las 49 escuelas comunes que sirven a su educación, 14 son para varones exclusivamente, y 33 para niñas y niños de menos de 10 años de edad.

Con estas escuelas, y con las que se crearán el año entrante, el problema del analfabetismo en esta zona de la ciudad se reduce notablemente, pudiéndose decir que en la capital federal el problema de la educación actual es otro: la alimentación conviene, la provisión de ropa y abrigo a los niños necesitados, que son, por desgracia, muchísimos, y una selección más minuciosa del personal docente que ha de servir estas escuelas, en cuanto se refiere a sus condiciones morales e intelectuales. Es necesario que se declare aptitud moral para ejercer el magisterio, la profesión de ideales nacionalistas, ya que el maestro debe ser siempre el elemento de orden por excelencia, que requieran las instituciones para su afianzamiento definitivo.

La brigada tiene a estudio algunos proyectos que en su oportunidad los presentará a la consideración de la comisión central, y en los cuales se concretan casos que demuestran que la preocupación de esta brigada en favor de una mayor y más minuciosa fiscalización en la enseñanza, especialmente la que se refiere al estudio de la historia, geografía e idioma nacional, está inspirada en el más alto anhelo de que en la escuela del estado se eduque al niño en un sano nacionalismo que, sin excluir lo extranjero, cimente nuestras instituciones costumbres y tradiciones y tienda a la formación del alma colectiva del pueblo argentino. Necesitamos para esto que la educación se encauce por ideales nacionalistas celosamente mantenidos, y para lo cual es indispensable que el personal docente de nuestras escuelas primarias y normales sea apto, moral e intelectual."

UNION CIVICA RADICAL

Comité de la Capital

LAS CONFERENCIAS DE AYER

COMISION DE PROPAGANDA

Continúa reuniéndose y activando todos los detalles de la futura campaña electoral, la comisión de propaganda.

LOS ORADORES

La comisión de propaganda ha solicitado de los oradores oficiales del partido, se sirvan enviar al comité sus nuevos domicilios, número telefónico en la brevedad posible, para hacerlos conocer a todos los comités seccionales.

CIRCUNSCRIPCION 5a.

Subcomité "1o. de Julio"

CONFERENCIA Y MANIFESTACION PARA HOY

Esta noche a las 9 realizará el subcomité "1.o de Julio" de la circunscripción 5.a una conferencia en la intersección de las calles Méndez de Andés y Caveña. Harán uso de la palabra: el doctor Leopoldo Bard, los señores Frigerio y Etchart.

Después de la conferencia se organizará una manifestación. Deben dirigirse al comité parroquial siguiendo este trayecto: Méndez de Andés, Donato Alvarez, Rivadavia hasta Membrillar 83.

CIRCUNSCRIPCION 2a.

Las conferencias de ayer — Asiste numerosa concurrencia

La circunscripción 2a. ha realizado en la semana pasada cinco conferencias, todas ellas ante numerosa y entusiasta concurrencia. Las realizadas ayer superaron a todas las previsiones.

Por la tarde, en la esquina de las calles Caseros y Boedo, se congregó una nutrida concurrencia de ciudadanos, quienes aplaudieron con el mayor entusiasmo la palabra de los oradores. Fueron éstos los señores Muzzio y Romero, que con conceptos oportunos precedieron al doctor Guillermo Sullivan en su exposición. Analizó la obra de la Unión Cívica Radical en el gobierno, su consecuencia en la prédica que informó la propaganda desde el llano y terminó haciendo un severo análisis del conglomerado socialista y fustigando sus contradicciones.

En Rioja y Rondeau

Esta conferencia superó el éxito de la tarde. No menos de quinientos ciudadanos aguardaban desde temprano la iniciación del acto. El concejal doctor Amuchástegui empezó su disertación refiriendo la labor que como representante del pueblo había desarrollado en el seno del C. D. y, en particular, a beneficio de la zona sud de la capital.

Continuó el doctor González Pagliere, cuya disertación a base de altos conceptos doctrinarios llevó al auditorio el pleno convencimiento de la obra democrática y progresista que alienta y desarrolla la Unión Cívica Radical.

Por último, el doctor José L. Rodeiro habló de la obra del radicalismo y de su alto concepto en el gobierno, manteniendo la atención entre los concurrentes.

Clausurado el acto, el señor E. G. Ancheri invitó a la concurrencia a asistir a la asamblea del San Martín y ésta se disgregó vivando a nuestros hombres y al partido.

CIRCUNSCRIPCION 12a.

Conferencia para el día 22

La circunscripción 12.a realizará el día 22 en las calles Garay y Solís una conferencia en la que harán uso de la palabra, doctor Leopoldo Bard, señores Silvio Bonardi, Antonio Graño.

CIRCUNSCRIPCION 9.a

Conferencias a realizarse

Esta circunscripción realizará una conferencia el día 18 en la intersección de las calles Corrientes y Bermejo, en la que harán uso de la palabra el diputado nacional doctor Rogelio Araya, doctor J. L. Rodeyro y señor Ricardo Aimó.

El día 20 tendrá lugar otra conferencia auspiciada por esta parroquia en el circuito 74.

CIRCUNSCRIPCION 4a.

La campaña electoral

ACTIVA PROPAGANDA A REALIZARSE

En la última reunión del comité seccional, presidida por el titular señor Aquiles J. Bucich, resolvió la C. D., por unanimidad, iniciar la serie de conferencias políticas a contar desde los últimos días de diciembre en el lugar que oportunamente se designará.

El plan de acción será ejecutado y organizado por las autoridades del comité en forma bastante amplia haciéndose secundar por todos sus subcomités seccionales.

En esas conferencias se pondrá de relieve la acción de nuestro partido en el gobierno y en el parlamento haciendo constar a la vez las campañas equivocadas que sigue el socialismo para combatir nuestra política sana y noble.

CIRCUNSCRIPCION 14a.

Las conferencias de propaganda se iniciarán en breve

El comité de la circunscripción 14a. en su última reunión, realizada bajo la presidencia del señor Emilio Rimoldi, ha resuelto iniciar en la próxima semana las conferencias de propaganda, para lo cual se ha organizado un plan metódico.

DEMOSTRACION AL SEÑOR LORENZO CAINO

Tuvo lugar en el local de este diario, la anunciada reunión de un grupo de amigos del señor Lorenzo Caino, quienes lo hicieron, a los efectos de tributarle una demostración con motivo de su nombramiento en la aduana de la capital.

Se designó la siguiente comisión: Federico Schuster, José Ferrúa (hijo), J. J. Bonifacio, doctor O. Vivanco, S. Cánepa, doctor J. L. Rodeyro, doctor Roberto Ortiz, Victorio M. Picasso, la que se reunirá mañana a las 11, en el local de este diario.

Asistieron a la reunión los señores: Federico G. Schuster, Pablo Marini, José Ferrúa (hijo), Antonio Lupo, Enrique Agesta, Juan Baldessare, Luis Mayocchi, Manuel Perez del Cerro, Juan Ceppi, Víctor Morelli, doctor Ernesto Corvalán, Nicolás Marticorena, Juan Figarol, Erberto Frigerio, Angel Mioli, Fernando Dubois, doctor José León Rodeyro, Benedicto Bastiaut, doctor Oscar T. Vivanco, Enrique F. Solari, José Bonifacio, José María Macías, Santiago Sanguinetti, Luis F. Etchart, diputado nacional doctor José P. Tamborini, Sebastián Cánepa, Pedro Trucco, concejal doctor Rómulo Trucco, Victorio M. Picasso, Juan A. Tassola, Anselmo Thamier, Argo Baldimi, Emilio Rimoldi, Alfonso D. Colli, Luis Paso Viola, Máximo Grunelli, Ramón Fernández, Pedro Podestá, José Luchini, Guillermo Sullivan, Justo P. Tizón, ing. Víctor Spota, doctor Carlos A. Durante, doctor Leopoldo Castiella, cap Oscar Schweizer, José Malvar, doctor Roberto M. Ortiz, Domingo Ferrúa, Juan Ferrúa, doctor Leopoldo Bard, Eduardo Tomaszewski, Aquiles Bucich.

CIRCUNSCRIPCION 7a.

Festivales pro monumenot al doctor Leandro N. Alem

SAN CARLOS NORTE

La comisión pro monumento al doctor Alem de la 7a. sección, ha resuelto realizar el próximo 18 de diciembre, a las 8.45, un festival cinema-teatral en el cine Roca, Rivadavia 3753. Harán uso de la palabra el diputado nacional doctor Victor M. Molina y el concejal doctor Rómulo B. Trucco; prestarán su concurso varios artistas del teatro Nacional.

Las localidades se expenden en la calle Rivadavia 3733 y Gazcón 651.

CIRCUNSCRIPCION 13.a

Gran festival pro monumento Alem

Ya están en venta las localidaddes para la gran velada que se efectuará con ese fin el sábado 20 del corriente, a las 9 p. m., en el elegante salón del gran cine Mundial Palace, Belgrano núm. 4260, pudiéndose obtenerlas en el local del comité Santiago del Estero 453, del subcomité Juan B. Otamendi, Chile 478, de 9 a 10 p. m., y en la boletería del cine.

ASPIRINA FRANCESA
Rhodine
Potente Especifico contra la
GRIPPE

Notas policiales

HECHO MISTERIOSO DE SANGRE

Hombre gravemente herido

En la madrugada de hoy, al efectuar una recorrida en el radio de su jurisdicción el agente Julián Pavón, de la sección 22, sintió dos disparos de arma de fuego en dirección a la esquina de Garay y Azopardo.

Al concurrir a dicho paraje, encontró parado el automóvil de alquiler 3084 y a corta distancia, al chauffeur del mismo Francisco Doval, que presentaba una herida de bala en el pecho.

Sin pérdida de tiempo el agente requirió la presencia de sus superiores, los que hicieron conducir al herido al hospital Rawson, adoptando las primeras providencias, dando una batida por las inmediaciones sin mayor resultado que el secuestro de una daga sin vaina tirada a corta distancia del herido.

Este que es argentino, soltero, de 31 años, que se domicilia en Perú 981, fué interrogado más tarde, manifestando que una persona a quien se negara a servir con su vehículo, le hizo los disparos que le produjeron la herida que presenta. Dice también no ser suya la daga encontrada.

La policía sospecha que estas manifestaciones de Doval son hechas para ocultar la verdad de lo ocurrido, suponiéndose que la herida por él recibida haya sido en alguna riña, que éste tenga interés en ocultar.

La lesión que presenta Doval reviste carácter grave, habiéndose dado intervención en el asunto al juez doctor Luna Olmos.

LAS SIRVIENTAS LADRONAS

En la división de investigaciones se encuentra detenida la mujer María Dortea, convicta de ser la autora de diversos delitos contra la propiedad, que realizaba colocándose como sirvienta en casas de familias.

El auxiliar Bidegaray y empleados Longchamp y Ortiz, de la sección robos y hurtos, que detuvieron a la Dortea, secuestraron de su domicilio Merlo 1333 una cantidad de alhajas, ropas, etc., por valor de pesos 1300, cuya procedencia no supo aquélla justificar.

La detenida se encuentra también acusada de estafa a la tienda "A la Ciudad de Londres", habiendo sido [illegible] instrucción doctor Domínguez.

EL CUENTO DE LAS QUINIELAS

En la comisaría 24 se presentó Mateo Artucovich, domiciliado Lamadrid 1315, denunciando que en la cigarrería de la calle Necochea 1190, reciben jugadas de quinielas para las diversas loterías que se sortean en el país, habiendo el denunciante hecho apuestas por un valor de 138 pesos para el último sorteo de la lotería de la provincia de Buenos Aires.

Como resultara ganador de la suma de 2376 pesos, se presentó a cobrarlos al comercio referido, siéndole negado su pago.

La comisaría seccional practica las diligencias sumarias del caso para el esclarecimiento de este asunto.

ACCIDENTES DEL TRAFICO

Al subir Enrique Anques a un tranvía en movimiento, en Federico Lacroze a la altura del núm. 3339, cayó al pavimento, sufriendo lesiones de alguna importancia.

La comisaría 27 interviene en el asunto.

RIÑAS Y LESIONES

En el interior de la kermesse calle Santa Fe 5154, Félix Cruces lesionó levemente a golpes de puño a Pablo Santoro.

El encargado del local Manuel San Martín, a su vez, desacató de palabra al agente de la 27 Manuel Gutierrez, que intervino en el hecho.

En la seccional se instruye el sumario de práctica.

—En el interior de la casa calle Gallo 1241, con motivo de una incidencia, Celedonio Sánchez lesionó de poca gravedad en la cabeza a Pedro J. Rodriguez.

La comisaría 19 detuvo al agresor.

—En Leandro N. Alem, frente al No. 382, fué herido de arma blanca en la región toraxica, de poca gravedad, Benigno J. Yanes. En averiguación del hecho la comisaría 1a. ha detenido a una persona acusada por la víctima, de ser el autor de su herida.

DELITOS CONTRA LA PROPIEDAD

Melchor Antolín denunció en la comisaría 4a., que de su domicilio Alsina 1160, depto. 1, le han substraído alhajas que valúa en 1000 pesos.

—En la comisaría 26, denunció Enrique Rosenthal, que en ausencia de su domicilio Ituzaingó 936, le han hurtado dinero, alhajas y objetos que valúa en 900 $.

—A Alberto Grancelli, de su domicilio Carcarañá 340, le hurtaron ropas y alhajas que estima en 300 pesos.

PERIODISMO

"LA JUVENTUD"

En Concepción del Uruguay, donde se edita, ha cumplido veinte años de vida "La Juventud", prestigioso órgano de publicidad que defiende con cultura y sinceridad los ideales de la Unión Cívica Radical.

A "La Juventud" deben los partidarios muchas satisfacciones, porque en todo momento ha sabido responder elogiosamente a su tradición de diario bien inspirado y celoso defensor de los intereses de la población.

† JULIO DIEZ MIRANDA

Ha sido profundamente lamentado en la colectividad española y muy particularmente entre los residentes gallegos, el fallecimiento del señor Julio Diez Miranda, ocurrido el día de ayer.

Hombre joven, activo e inteligente, pertenecía a las redacciones de "Tribuna Española" y "Correo de Galicia" en las que su desaparición deja un vacío difícil de llenar.

En el sepelio de sus restos realizado hoy a la tarde, se evidenciaron las muchas simpatías y amistades con que contaba el extinto entre sus conterráneos, siendo muchas las sociedades regionales que enviaron coronas y flores.

Enviamos a las redacciones de los mencionados colegas nuestra sentida condolencia.

Dr. DOMINGO ZINGONI
Médico de la Asistencia Pública
INTERNAS Y SECRETAS.—De 3 a 5 [illegible]
Sgo. del Estero 187 U. T. 4881 [illegible]

JOSE GALAN
Cirujano pedicuro
129 — SUIPACHA
Consultas de 8 a 12 m. y de 2 [illegible]
Domingos y días feriados [illegible]

Instruccion pública

ENSEÑANZA POST ESCOLAR EN LA BOCA

Terminación del año escolar

La asociación cooperadora de la educación El Hogar y la Escuela, que con tanto acierto dirige los destinos de los cursos de enseñanza post escolar en el distrito escolar cuarto, ha resuelto dar por finalizado el año escolar y obtener un descanso en las vacaciones.

Los multiples beneficios obtenidos en esta enseñanza necesaria, han decidido a que el vecindario de la parroquia San Juan Evangelista contribuyar a esa simpática obra. La referida asociación elevará en la semana próxima al H. Consejo Nacional de Educación, una estadística, en donde se demostrará cuántos beneficios viene a reportar a la población las ideas que se acaban de llevar a la práctica. Han concurrido a las aulas las 735 alumnas adultas, quienes han hecho trabajos prácticos en los distintos cursos en que han asistido.

Es así, que la asociación El Hogar y la Escuela, se propone en la actualidad, a pesar de estar constituída hace ya más de quince años, llevar a la práctica la invitación [illegible] el vecindario para que [illegible] sus ideales.

Con este motivo, se ha realizado el sábado último un festival, en honor de la junta consultiva y cuerpo directivo y docente de la enseñanza post escolar, en el local de la sociedad José Verdi, en donde hizo uso de la palabra el distinguido vecino don Agustín Caffaresa, quien puso de manifiesto la importancia de la obra realizada por la asociación El Hogar y la Escuela, y pidiendo al vecindario allí congregado, a adherirse a esta iniciativa.

En la actualidad se proyecta la compra de máquinas de escribir, bordar y otros útiles, para dotar de los elementos más indispensables para que se continúe con la obra comenzada.

En la reunión que celebrará en la próxima semana la comisión directiva, se darán a conocer los nuevos proyectos presentados por el señor secretario de la referida institución, y que consisten:

1.o Constituír la asociación de alumnas de la enseñanza post escolar, en razón de una solicitud que presentará la misma a la secretaría.

2.o Solicitar del consejo escolar cuarto, convoque a todas las sociedades cooperadoras de la educación del distrito, a fin de dejar constituída la junta de delegados de sociedades cooperadoras de la educación.

3.o Solicitar de los directores de las escuelas primarias su concurso a fin de poder crear el campeonato escolar de football, para lo cual la asociación El hogar y la escuela, donará una copa de oro a la escuela o club, que al terminar la temporada obtenga mayor número de puntos.

4.o Dar becas a los niños indigentes que muestren interés por continuar sus estudios, y a la vez proporcionarle los útiles necesarios.

Todas estas iniciativas serán presentadas, una vez aprobadas por la mencionada corporación, al honorable Consejo Nacional, a fin de que se sirva prestarle su cooperación y aprobación, para lo cual se hará constar que ello tiene por objeto [illegible] el verdadero valor que merecen [illegible] especificado en las consideraciones que se establecen en el superior decreto del poder ejecutivo del 13 de [illegible] último.

ESCUELA NORMAL DE LOMAS DE ZAMORA

Las ex alumnas de cuarto año de la escuela normal de Lomas de Zamora, se reunieron ayer, [illegible] con un te la terminación del [illegible] colar.

El ambiente de la fiesta [illegible] inusitada animación. En nombre de sus compañeras hizo uso de la palabra la señorita Dagna, [illegible] con selectas y cariñosas frases [illegible] personal superior y docente del instituto educacional a que aludimos.

La vicedirectora de la escuela, señora Gómes de Tay, agradeció los elogiosos conceptos de la señorita Dagna, terminando su breve discurso con entusiastas palabras de [illegible] para sus ex discípulas.

Finalmente, el doctor [illegible] recitó algunas composiciones [illegible]

COLEGIO NACIONAL BARTOLOME [illegible]

Los exámenes de alumnos [illegible] comenzarán en este colegio [illegible] 17 del corriente, a las 8 a. [illegible] acuerdo con el horario fijado [illegible] cuadros del establecimiento.

LA GRANJA Y EL JARDIN

AVICULTURA

ORPINGTON YORK

A la ciencia y constancia del célebre cultor inglés William Kook, se debe la formación de esta espléndida raza, que recién fué conocida en Inglaterra a principios del año 1879 y obtuvieron entrada a las principales exposiciones europeas en 1887 y 88.

Su autor, admirador de las Langshan, quiso obtener un ave con los hermosos caracteres de las Croad, pero que las superara en postura, rusticidad, etc.

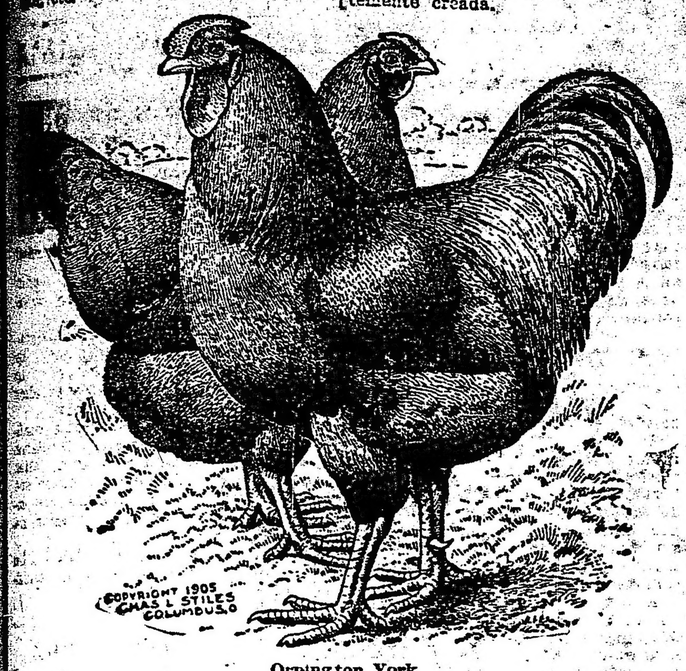

Orpington York

Durante muchos años no cejó en su empeño, y severas selecciones e inteligentes cruzamientos fueron necesarios hasta que, por fin vió coronados sus esfuerzos, obteniendo aves que hacen honor y dán nombre a su autor.

La raza, en sus distintas variedades, puede definirse así: Cuerpo grande y robusto, pecho cuadrado ancho, muslos salientes y fuertes, formas rollizas, patas sin plumas y de regular tamaño, gruesas, más bien cortas, variando su coloración según la variedad; cabeza gruesa, bien formada, cresta simple, derecha y dentada en los dos sexos, o doble y rizada (hay de las dos variedades), lóbulos u orejillas bien rojos, barbillones rojos y colgantes.

Se conocen variedades de cresta simple y de cresta doble, y sólo se diferencian por el colorido de su plumaje, patas, pico y ojos.

Las variedad de cresta simple son: Negras, Blancas, Leonadas, Rojas o Coloradas, Perdiz, Overaxo Diamond Jubilée, Estrellada y Azulceniza, y las de cresta doble: Diamond Jubilée, Negra, Blanca, Leonada y Estrellada.

La Cuca o Bataraz ha sido recientemente creada.

Las de cresta simple son las que más se conocen en la república.

La formación de cada uno de estas variedades da una idea de la inteligencia y perseverancia de su autor; bástele saber que cada una de ellas, aunque se parecen en sus formas y caracteres generales que les son comunes, son distintas unas de otras por sus condiciones y producción.

La Orpnigton York, es buena ponedora, muy precoz, suministrando sabrosísima carne.

Esta raza es una de las que más se han difundido por todo el mundo.

Los pesos especiales son: gallo, 2 kilos 265 gramos; gallina, 1 kilo 815 gramos.

Puesta anual, de 140 a 170 huevos.

JARDINERIA

KENTIA Y LATANIA

Kentia

Kentia rápida—Areca rápida, de la familia de las Palmeras, procede de Nueva Zelandia; de elegante porte, es de lento crecimiento y florece una vez.

Es caulescente, de stipa lisa y anillada; de 5 o 6 metros de altura; hojas o frondes, terminales, elevadas. Flores monoicas, fruto del tamaño de pequeñas aceitunas y de color rojo. Es la palmera que ocupa más amplia región.

Se reproduce por siembra, siendo preferibles las semillas procedentes de pocos dátiles pero es más eficaz [illegible] las plantas de los vientos del norte.

Latania, de la familia de las Verbenáceas, es un arbusto leñoso de América meridional, de 1.30 a 2.00 metros de altura; hojas de olor desagradable, aovadas, festoneadas, ásperas; flores en colores, forma de abanico, rojizas, sobre peciolos de 2,00 metros y en una anchura, la hoja, de más de un metro, con divisiones algo espinosas en los bordes. Es muy delicada, por lo que es planta propia para decorado de interiores.

Se multiplica por semillas, debiéndose cultivar en estufa caliente.

Latania

LOS CONEJOS

SUS ENFERMEDADES MAS COMUNES

Anemia. — Empobrecimiento de la sangre, consecutivo a una disminución de glóbulos rojos.

Se le reconoce por el enflaquecimiento del animal, palidez de las membranas mucosas, postración suma, apetito disminuído considerablemente, latidos al corazón fuertes y resonantes, fatigándose al menor ejercicio.

"Tratamiento". — Alimentación compuesta de avena, trébol y corteza de sauce, que es el tónico más excelente para este roedor.

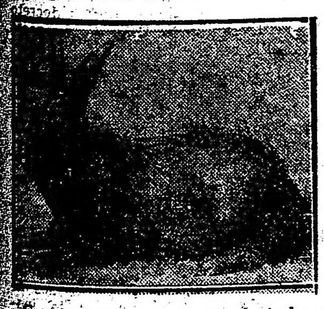

Conejo gigante vienés aculado — Macho

Cebamiento excesivo.—Aunque no sea una enfermedad propiamente dicha, sin embargo, es una predisposición a contraerla muy gravemente. Deben destinarse al consumo.

Coquexia. — Se caracteriza esta enfermedad por el enflaquecimiento progresivo del animal y el grande desarrollo que alcanza el abdomen. Las membranas mucosas se ponen descoloridas, la debilidad es extrema, y se presentan ademas que se extienden por debajo del pecho, falta de apetito, etc.

"Tratamiento" — Separar a los conejos de las habitaciones húmedas, proporcionarles una alimentación reconstituyente y mezclar con afrecho

Conejo rumes hembra—Tipo inglés

un poco de genciana o de corteza de sauce. Proporcionarles ramas de romero o de pino para que las descortecen.

Diarrea. — Esta dolencia, de la que mueren muchos recién destetados y en sumo peligro hasta los tres meses, es ocasionada por los alimentos acuosos, mojados por las lluvias o el rocío, la falta de ventilación de las cabañas, la aglomeración de individuos, fermentación de alimentos, humedad en las conejeras y otras muchas causas, todas ellas por falta de observancia en los preceptos higiénicos.

Conejo sin orejas

"Tratamiento" — Alimentación seca, cebada, heno, etc. La leche con un poco de bicarbonato de sosa al principio de la enfermedad es muy conveniente.

Enteritis.—Viene determinada por la inflamación de la mucosa intestinal, ocasionada bien por empachos prolongados, fermentación pútrida de los alimentos, enfriamientos, etc. Preséntase con abultamiento abdominal, timpanismo, diarreas, fétidas por lo regular, postración y pérdida de apetito. Distínguese de un simple empacho en que éste suele ser transitorio al par que aquélla es de más larga duración. Como con toda probabilidad es una enfermedad infectiva, conviene aislar los conejos atacados y desinfectar las conejeras.

"Tratamiento". — La leche con aguas alcalinas y tónicos, cuidando de que los partos sean buenos y más bien escasos que excesivos. Puede añadirse a la leche, en caso de hemorragias, un gramo de salicilato de sosa por día.

LAS ROSAS

Rosa de la familia de las rosáceas tiene numerosas especies y variedades.

Es el "rosal" un arbusto cuyas ramas y hojas están generalmente cubiertas de agudos aguijones, sus hojas son compuestas de varios hueuelos ovales, dentadas; sus flores de tamaño y colores muy variados, son terminales, solitarias o reunidas en corimbos y su aroma puede decirse que supera a todos los conocidos en suavidad y finura.

Su cultivo se adapta a toda clase de terrenos, pero prefiere los frescos, sueltos y profundos y bien abonados, excepto alguna variedad exótica, como la "R. sulfúrea", ("rosa amarilla"), que se da mejor en terreno pantanoso.

Se "podan" los rosales una vez pasadas las heladas fuertes y se verificará, según la forma que se desee tengan. Para el mejor desarrollo de los ramos florales se cortarán por encima de la tercera yema del punto de inserción del tallo y cuando el número de los nuevos ramos sea excesivo, se suprimirán los que estén mal colocados.

Algunos rosales son refractarios a la poda y, a éstos, sólo deben cortárseles la madera seca y alguna rama que por su defectuosa colocación desarmonice la planta.

Los rosales más apropiados para cultivar en macetas son las especies

Rosa de Borbón

y variedades medianas y enanas (como las "R. de Berlozi" y sus híbridos) y la tierra de éstos deberá ser, para los rosales delicados y de raíces [illegible] formada por dos partes de [illegible], otra de estiércol de cuadra y otra de mantillo dulce y arena, y para los rosales vigorosos, dos partes de tierra arcillosa, una de mantillo dulce o de estiércol repodrido adicionado en una pequeña porción de tierra ordinaria "grumada".

Así preparados los tiestos se plantan los rosales, ya sean renuevos, sierpes o adultos, cortando las raíces en longitud apropiada para su mejor acomodo dentro de la maceta, haciendo desaparecer las magulladas, así como los hijuelos cortándolos a raíz de la cepa. Deben enterrarse procurando que el cuello del tallo se halle a nivel del borde del tiesto. Según van creciendo se les va transplantando a macetas mayores.

Puede emplearse la siembra como método de reproducción sólo cuando se desee obtener variedades nuevas. En los demás casos debe reproducirse por sierpes o renuevos, acodos o injertos.

La reproducción por estaca se practica con los que no dan fácilmente renuevos, como el "Mosqueta", el de "cien hojas", "Bengala", "Borbón", "Noisette" y "Banks". Se verifica al aire libre en primavera. Se plantan verticalmente dejando una o dos yemas, cuando más, fuera de la tierra que debe ser de brezo o análoga y estar constantemente húmeda. Las estacas se deben resguardar del sol por medio de telas, cañizos, hojas, etc. Con las especies delicadas difíciles de multiplicar, se emplea el calor artificial; las escaquillas no deben tener más que una yema, la tierra ha de ser de brezo, colocando muchas estaquillas juntas en cada maceta o una a una en tiestecitos pequeños que se cubren con campana y se colocan en cama caliente de una estufa. A las tres semanas habrán arragado y podrá irseles gradualmente, habituando al contacto del aire.

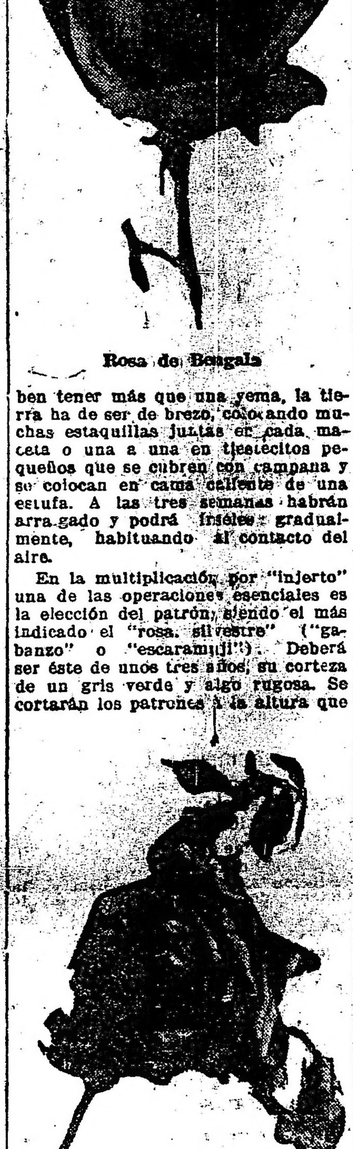

Rosa de Bengala

En la multiplicación por "injerto" una de las operaciones esenciales es la elección del patrón, siendo el más indicado el "rosa silvestre" ("gabanzo" o "escaramujo"). Deberá ser éste de unos tres años, su corteza de un gris verde y algo rugosa. Se cortarán los patrones a la altura que se deseen obtener los rosales, siempre a más de cinco centímetros del cuello. Los injertos usados son el de púa y el de escudete, el primero para el cultivo forzado y el segundo con los demás casos.

Rosa sulfúrea

Las razas y variedades pasan de 14.000 las conocidas, expresando sólo grupos y algunas especies.

¿Cuáles son las ramas del peral y manzano que dan fruto?

Son muchos los agricultores que tienen sin cuidado, sus plantaciones de los nombrados frutales. Para ellos la fructificación es un misterio.

Los buenos fructicultores se dedican, al contrario, a estudiar para conocer cuáles son las ramas que dan frutos y cuáles madera. Es bueno que también nosotros las conozcamos.

Tenemos la "brindilla", el "dardo", la "lumbarda" y la "bolsa".

La "brindilla" es una rama delgada, larga 15-30 cm. y termina con una linda yema florífera.

Son muchos los agricultores que tienen sin cuidado, sus plantaciones de los nombrados frutales. Para ellos la fructificación es un misterio.

Los buenos fructicultores se dedican, al contrario, a estudiar para conocer cuáles son las ramas que dan frutos y cuáles madera. Es bueno que también nosotros las conozcamos.

Tenemos la "brindilla", el "dardo", la "lumbarda" y la "bolsa".

La "brindilla" es una rama delgada, larga 15-30 cm. y termina con una linda yema florífera.

Generalmente la "lumbarda" presenta en su base algunas rugosidades, como vestigio de hojas caídas y en las cuales se encuentran yemas latentes. Como el "dardo", con la poda, no se sujeta a ninguna operación.

La "bolsa" es un órgano engrosado en la base del pedúnculo de los frutos, que se forma durante el período de la madurez; presenta un tejido muy tierno y constituye un depósito de materiales destinados a las fructificaciones sucesivas. Las "bolsas" están provistas de yemas, que darán origen a "brindillas", a "dardos" y a "lumbardas". En la cosecha de los frutos hay que tener cuidado de no romperlas y en la poda se despuntan con las tijeras para reavivar el tejido muerto de la extremidad.

El "dardo" es una rama muy corta que termina con una yema florífera. Después de dos años, generalmente, el "dardo" se provee a la extremidad de una yema florífera. En el "dardo" nacido sobre "bolsas", la yema florífera se produce con anticipación de un año.

Con la poda este órgano no se sujeta a ninguna operación.

La "lumbarda" se puede considerar una agrupación de "dardos, bolsas" y "brindillas".

Aprovechamiento del cerdo

Variedad y riqueza de sus productos

Rinde hasta el 95 ojo de su peso

Cerda de raza Large Black

Ochenta por ciento y más de su peso en vida suele rendir el cerdo cebado, en carne, tocino, jamón, cuanto constituyen las diversas partes de su cuerpo.

Noventa y cuatro y noventa y cinco por ciento, cosa increíble si añadimos el peso de la sangre y los intestinos, el cerdo completo, en fin, en el cual apenas si hay desperdicios, ni parte que no tenga empleo.

En China, el cerdo constituye, con el arroz y el pescado, la base de su alimentación y el uso de su carne es casi obligado, como para el pobre, para el mimado de la fortuna clima y terrenos donde se produciría admirablemente el olivo—ejemplo, los pocos existentes en Ayotla, cuya plantación se atribuye a Cortés—casi no existe el árbol.

¿Qué viene a desperdiciarse de él? El lomo, la papada, las orejas, las patas, el rabo mismo son artículos muy estimados por los gastrónomos. El hígado es tenido igualmente por buen bocado, y aún llega, no pocas veces, a ocupar en sus clases bajas el lugar del "foiegras" auténtico. Picada su carne, aunque en las más de las ocasiones en unión de la de vaca, de cabra, de pollino

Cerdo raza Lincoln

No es China, sin embargo, el único país que hace tan gran consumo de productos del cerdo. Las porquerizas de engorde de Kobanya y de otros lugares de Hungría, bastan para apreciar la importancia que los productos del cerdo tenían antes de la guerra en aquel país. ¿Qué sucede en Dinamarca? ¿Qué en los Estados Unidos, donde los dos platos más comunes son indudablemente los huevos con jamón (ham and eggs) y las judías con tocino (beans and bacon), de que hasta hay numerosas fábricas que las venden preparadas en esa forma? ¿Qué, por fin, en Alemania, donde las salchichas especialmente, esas salchichas blancas, rosadas, negras, sabiendo a pintura o a nada; picantes o insípidas, son obligadas en todas las comidas, en todas las mesas y a todas horas, hasta como preliminar del café de la mañana?

Los productos del cerdo entran por mucha parte en la alimentación de unos y otros pueblos. La manteca obtenida de él es en algunos países la grasa con que se condimentan los alimentos en su casi totalidad, como sucede en Méjico, que, apenas si ha producido manteca de vaca en cantidad, como no sea en los últimos tiempos y en donde, con muchas veces, va al mercado en una infinidad de productos. La misma sangre se convierte en morcillas. La piel, curtida convenientemente, da un cuero muy estimado y de mucha duración, que recibe diversas aplicaciones y buscan especialmente los talabarteros. La vejiga, las tripas son artículos de gran demanda. Las mismas cerdas son objeto de especulación para la fabricación de pinceles y cepillos. Y aun cuando no supongan sino una cantidad insignificante por cabeza, vienen a constituir un producto. Inglaterra, cuyos cerdos son de pelo bastante fino, impropio para el objeto, importó en un solo año el de 1911, la cantidad increíble de 4.727.663 libras, que representan nada menos que libras esterlinas 709.180.

Asusta considerar lo que el cerdo supone en la riqueza mundial. En Francia, con no ser de los países donde más abunda, su valor está calculado en quinientos millones de francos. ¿Qué no será en los países del Extremo Oriente, donde el puerco abunda de modo prodigioso, y, en los Estados Unidos con los sesenta millones de porcinos que arroja el censo de los últimos años?

CASA D'HUICQUE
218 ESMERALDA 258
CAFES y TES
Exijan los cupones-obsequio al efectuar compras
U. T. 3288, Libertad

MUEBLES Y FANTASIAS
PARA REGALO
Casa Greciet
Sucesor Teófilo Laporte
SUIPACHA 245

agua como ya tiene esta defensa no necesita de la otra y aparece liso. Es una planta que como el hombre primitivo al construir sus ciudades lacustres se refugia en el agua.

Hay plantas que se ponen bajo la protección de ciertos animales como una acacia de la América del Sur cuyas hojas cortan las hormigas para llevarlas a sus hormigueros donde las colocan en capas y sobre los que nacen unos hongos de que gustan mucho. Esta acacia tiene una porción de espinas huecas y cada folíola lleva en su base una pequeña glándula crateriforme que produce néctar. Estos árboles suelen estar habitados por miles de hormiguitas que viven en el hueco de las espinas encontrando así, alimento y asilo que defienden con tesón contra las hormigas. Hasta los grandes herbívoros tienen reparo en acercarse a una acacia así protegida, y basta que una persona se acerque al árbol para que en seguida se vea atacado por millares de hormigas.

Estos caracteres biológicos no los tienen muchas plantas, pero en cambio una gran variedad presentan caracteres anatómicos que les sirven de defensa como, por ejemplo, los pinchos y espinas de diferentes plantas y árboles y arbustos como las rosas, zarzas, ciruelos, etc. Otras se recubren de pelos como la borraja, algunas veces estos pelos endurecidos pinchan como agujas y generalmente sirven para impedir que las hormigas y otros insectos trepen por los troncos o tallos. Algunas plantas como el aciano de nuestros campos no presenta pelos sino debajo de la flor, lo que indica claramente el órgano que quieren proteger.

Los pelos de la ortiga se hacen acerados y sumamente frágiles, y traen en su interior un líquido corrosivo que produce vivos dolores.

Algunas labiadas y escrofulinas secretan un veneno o un líquido pegajoso que impide a los insectos el acercarse a la flor, que es el órgano más importante de la vida vegetal. También podríamos agrupar en esta categoría las plantas carnívoras, atrapa-moscas, drosera y otras.

El dipsaco silvestre forma en la base de las hojas un recipiente que se llena de agua en cuanto llueve, formando un lago alrededor de los tallos de las flores, impidiendo así que los insectos no alados puedan llegar hasta ellas.

El ingenioso naturalista E. Stahl, ha hecho curiosos estudios sobre la protección química de las plantas. Las esencias, el ácido oxálico, el tanino, el alcohol que contienen son otros tantos medios de defensa contra los animales.

Los animales domésticos evitan las plantas y forrajes ricos en tanino. Sin embargo, el trébol lo comen con avidez y contiene tanino, pero contiene muy poco, lo suficiente para que no lo coman los limacos y los caracoles. El tanino protege igualmente a muchas plantas acuáticas tales como la salvinia, la vallisneria, el potamogestón y otras.

CORRESPONDENCIA

Rodolfo M. Lacarra — Rufino. — El compuesto no se vende fabricado; hay que hacer la mezcla en una proporción gradual, de acuerdo a la clase y consistencia del terreno.

Usted podría realizar el experimento sobre cinco metros cuadrados, en una profundidad de 5 a 8 centímetros, un volumen de asfalto y cuatro de aserrín. Apisonado el terreno y bien mojado, podría extender una capa de aserrín y con una regadera de flor grande ir distribuyendo la mezcla de portland.

En cuanto a los procedimientos de cría, para una explotación grande, hay que hacer un estudio especial y por técnicos, pues cualquier ensayo, fracasado, representa pérdidas considerables.

N. Martínez. — La consulta debe formularla a la división general de ganadería.

Antonio Rosas. — No se puede obtener en plaza.

Cómo se defienden las plantas

Las plantas son seres vivos fijos al suelo, circunstancia desfavorable para poder defenderse de los animales, sus enemigos, pero sin embargo, cuentan con caracteres biológicos, anatómicos y químicos, que les sirven de medios de protección. El mimetismo del lamio blanco u ortiga muerta, que abunda en los lugares húmedos de Galicia, Castilla y Aragón, al imitar a la ortiga verdadera es una defensa biológica como lo es la de los hongos y setas comestibles tan parecidas a los venenosos.

Otras plantas se defienden el glendo el lugar, la habitación, como las que viven entre los zarzales y matorrales haciendo difícil el acceso a los animales, y las que viven en medio del agua, como el nenúfar.

Las fanerógamas son esencialmente terrestres y su vuelta al estado acuático es una selección natural originada por la necesidad de defenderse contra los ataques de los animales terrestres. El polígono anfibio crece en tierra y en agua. Cuando crece en tierra se cubre de unos pelos glandulosos que constituyen su defensa anatómica; cuando crece en

Hortalizas cultivadas por su flores o por sus frutos

Nombre vulgar	Nombre latino	Familia botánica	Origen
Coliflor	Brassica oleracea botrytis	Cruciferas	Europa
Pimiento	Capsicum anuum	Solaneas	Brasil
Berenjena	Solanum melongena	"	India
Tomate	Lycopersicum esculentum	"	Perú
Pepino	Cucumis sativus	Cucurbitaceas	India
Melón	Cucumis melo	"	India, Beluchistan Guinea
Sandía	Cucumis citrullus	"	Africa interpropical
Zapallo	Curcubita pepo	"	América septentrional
Arveja	Pisum sativus	Leguminosas	Mediodía del Cáucaso
Haba	Faba vulgaris	"	Mediodía del Carpio
Poroto	Phaseolus vulgaris	"	?
Lenteja	Ervum lens	"	Asia occidental, Grecia, Italia
Garbanzo	Cicer ariétinun	"	Mediodía Cáucaso
Maíz	Zea mays	Gramineas	Nueva Granada
Frutilla	Fragaria vesca	Roseaceas	Europa y Asia occ. América nord.
Alcahuciles	Cynara scolimus	Compuestas	Europa meridional

Hortalizas cultivadas por sus tallos o por sus bulbos

Nombre vulgar	Nombre latino	Familia botánica	Origen
Cebolla	Allium cepa	Liliaceas	Persia
Ajo	Allium sativum	"	Asia occidental
Puerro	Allium porrum	"	Med terráneo
Cardo	Cynara cardunculus	Compuestas	Europa meridional
Hinojo	Foeniculum officinale	Umbeliferas	?
Espárrago	Asparagus officinalis	Asparagineas	Europa, Asia occidental

Hortalizas cultivadas por sus raíces o partes subterráneas

Nombre vulgar	Nombre latino	Familia botánica	Origen
Rabanito	Raphanus parvus	Cruciferas	Asia occidental
Nabo	Brassica rapa	"	Europa
Zanahoria	Daucus carota	Umbeliferas	
Remolacha	Beta vulgaris	Quenopodieas	Canarias, Mediterráneo
Papa	Solanum tuberosum	Solaneas	Chile y Perú
Batata	Convolvulus batata	Convolvulaceas	América Tropical
Salsifí	Tragopogon porrifolium	Compuestas	Sud Este Europa, Argelia

Provincia de Buenos Aires

Del Salto

Los conservadores y la policía — Varias

SALTO, diciembre 15. — Ha causado sorpresa a noticia de haberse presentado al ministro de gobierno provincial el diputado Palmeiro, jefe de los conservadores locales, presentando reclamaciones contra los procederes de la policía local.

Y decimos sorpresa, por cuanto hasta ahora la policía local ha estado sirviendo los intereses conservadores, mediante persecuciones sistemáticas contra nuestros correligionarios. Se hacen variados comentarios respecto a esta actitud, máxime cuando que hace poco tiempo elementos conservadores hicieron subscribir una nota dirigida al gobernador en la cual se emitían conceptos elogiosos para la actuación policial, señalando los procederes de ésta como completamente correctas y tratando de desvirtuar las afirmaciones aparecidas en ese diario fustigando la acción de la policía.

Como digo, en esa nota, algunas de cuyas firmas fueron conseguidas de mala fe, se cantaban loas a esta policía, que desde que está en ésta no ha hecho más que servir los designios del caudillo conservador. Pero no ha de ser extraño a esta presentación el hecho de que desde hace varios días la policía parece oponer ciertos reparos a las exigencias de dirigentes del "régimen", razón por la cual ésta ha dejado de ser grata al jefe de los conservadores.

Se dice también que con motivo de la carneada de una vaca a un hacendado, hecho en el cual tuvieron parte varios conservadores, pretendían los dirigentes de esa agrupación que no se molestara a los autores y como no han podido conseguirlo, la policía ha dejado de inspirarles confianza.

No sabemos cómo se las arreglarán los conservadores para justificar sus quejas cuando que ellos hace poco testimoniaban que la policía era "correcta" y pretendían negar las aseveraciones que como corresponsal de ese diario he venido haciendo.

—Con una gran concurrencia de afiliados se ha reorganizado el comité de la juventud radical "Doctor Francisco Aníbal Riú".

Próximamente daré más detalles del acto, que resultó animadísimo.

—Después de sufrir las alternativas de una larga enfermedad, falleció el martes pasado la señorita Raimunda Sierra, perteneciente a una antigua y distinguida familia de esta localidad. La extinta, llena de virtudes, dedicó enteramente su vida a practicar el bién en todas sus formas. No había obra benéfica a la cual no estuviera asociado su nombre. Por eso su desaparición ha sido intensamente lamentada, exteriorizándose el sentimiento causado por su muerte en el acto del sepelio de sus restos, al que acudió una nutrida y selecta concurrencia.

—Con motivo de la terminación de las clases en el colegio No. 6, la dirección del mismo dió en el Salón Teatro Español, una velada en la interpretación de cuyo programa se destacaron las niñas y niños que tomaron parte, mereciendo los aplausos del numeroso público concurrente. La directora de la citada escuela Señorita Sara B. Laborda ha sido muy felicitada por el éxito del acto, que evidencia la dedicación y preparación de sus alumnas, así cómo que hace resaltar sus dotes de buena directora.

De Rauch

Hermana Hija de la Cruz, Angélica María — Romerías españolas

RAUCH, diciembre 15. — Víctima de una rápida enfermedad, dejó de exirtir la superiora del colegio de la Inmaculada Concepción, en esta localidad, Hermena Angélica María.

La noticia de su deceso cundió rápidamente, desfilando por la capilla del colegio, donde fué velado su cuerpo, la mayoría de las familias de nuestro pueblo, alumnas y numeroso público que se renovaba constantemente.

Al sepello de sus venerados restos le precedió una misa de cuerpo presente, actos en los cuales fué exteriorizado en forma amplia y sincera, el pesar que en nuestra sociedad ha producido el inesperado fallecimiento de la religiosa que consagró su vida a la obra piadosa y humanitaria de inculcar el bien, la caridad y la virtud en el corazón de todos.

—La comisión de las Romerías Españolas 1920, ha designado al señor Fermín Fructuoso, como encargado de la carrera a efectuarse en el hipódromo local el día 4 de enero de 1920 a las 3 de la tarde.

Sus condiciones son: Distancia 1000 metros, a correrse en la vuelta; peso, 60 a 62 kilos. La carrera será de caballos mestizos, del partido de Rauch, con exclusión de enteros, debiendo estar anotados antes de las 12 m. del día 3 de enero 1920. La entrada es de $ 20, que serán abonados en el acto de anotar el caballo. Todo caballo que no corra una vez anotado, su entrada quedará a beneficio de los que corran.

El total de las entradas pagadas por cada caballo, será adjudicado al que obtenga el 1er. premio.

1.o premio, $ m|n. 250.

2.o premio, $ m|n.20.

La carrera se largará de parado. Por mayores informes, los interesados deben ocurrir al encargado de su organización señor Fructuoso.

A nuestros suscriptores y agentes en el interior

Llevamos a conocimiento de nuestros suscriptores y agentes en el interior de la república, que el 31 del corriente mes vence el plazo para la renovación de las suscripciones por el primer semestre de 1920. Los pagos pueden efectuarse por giro postal, bancario o letra de fácil cobro, directamente a esta Administración.

El Administrador General

DICIEMBRE DE 1919.

Navidad

El DEPARTAMENTO *de* Comestibles *de* GATH & CHAVES, PRESENTA ESTE AÑO UN MAGNIFICO SURTIDO *de* EXQUISITOS PRODUCTOS *de* CONSUMO TRADICIONAL.

LOS CANASTOS y CAJONES

que durante tantos años han llamado la atención por su presentación adecuada y la meticulosa selección de los productos que los informan, continúan siendo los más prácticos regalos.

FLORIDA y CANGALLO esquina N. O.

La SUPREMA ELEGANCIA *del* PRESENTE *es lo* QUE GATH & CHAVES *ha* CUIDADO CON MAYOR CELO.

Así, quienes examinen los espléndidos objetos que actualmente se exhiben en la Casa Central y en el Anexo, tendrán que convenir, en que son bellos, elegantes, suntuosos y distinguidos.

CASA CENTRAL y ANEXO

JUGUETES

La más grandiosa exposición que jamás se haya efectuado, la realiza en estos momentos Gath & Chaves :: en su Casa Central. ::

La diversidad de Juguetes es tan grande, que no es posible dar aquí ni siquiera :: un ligero detalle. ::

Es necesario ver esta exposición para darse cuenta de todo el ingenio puesto :: a servicio de los niños. ::

OBSEQUIO

Los niños que hoy visiten nuestro departamento de Jugueteria, serán obsequiados con un bello álbum en colores, que al mismo tiempo que les permitirá admirar el juguete predilecto, les servirá para poner a prueba sus aficiones artísticas. :: ::

De Pergamino

Angel Godoy

† FALLECIO EN ESTA

PERGAMINO, diciembre 15. —Ha fallecido en ésta, a la avanzada edad de 74 años, el señor Angel Godoy, comerciante y miembro prestigioso de la colonia española residente.

El señor Angel Godoy llevaba en esta localidad largos años de residencia, habiendo formado un hogar ejemplar, en el que figuran distinguidos ciudadanos y damas de la más espectable situación social. Tuvo la representación consular de España en esta zona, y se captó innumerables simpatías por los beneficios que siempre y en toda forma dispensó.

En el orden local el señor Godoy era una figura prestigiosa cuyo consejo era muy solicitado por sus ponderables y excelentes dotes.

El sepelio dió lugar a una imponente demostración de duelo, habiendo concurrido al acto todo el comercio y cuanto hay de más significativo en el partido.

Su deceso enluta a las familias de López, Aguirre, Ferreyra y otras.

De Udaquiola

Varias informaciones

UDAQUIOLA, diciembre 15 — Con todo éxito se celebró la fiesta escolar de fin de curso en la escuela que dirige la señora Elena A. de Alvarez.

Ante una numerosa concurrencia de familias del vecindario que pudieron constatar el grado de adelanto alcanzado por los alumnos, se desarrolló un hermoso e interesante programa compuesto de canto, diálogos y monólogos, en el que tomaron parte la mayoría de los niños que fueron muy aplaudidos por su correcto desempeño.

—A tomarse un breve y bien merecido descanso ha llegado a su establecimiento de campo "La Chela" el doctor Antonio Villanueva, acompañado de su familia, que pasará la temporada de verano en ésta.

—De regreso de su viaje de placer a Europa ha llegado también a bordo del "Infanta Isabel de Borbón" el apreciado vecino de ésta señor Manuel del Potro y su distinguida esposa señora Florentina Aizola.

—Para el 31 del corriente ha fijado el centro "Juventud Rauchense" del cuartel 5.o, la realización de su próxima tertulia.

—El día 9 del corriente en la casa de negocio "La Estrella" al caer del caballo que montaba, el joven Fernando del Potro, sufrió la fractura de ambas muñecas, siendo atendido por el doctor Antonio Villanueva.

De Puerto Militar

El ministro de marina

PUERTO MILITAR, diciembre 15. — En el tren de vía Pringles, llegó a ésta el ministro de guerra, doctor Julio Moreno, a cargo, interinamente, del ministerio de marina, con el fin de presenciar los ejercicios de tiro de combate que como final del programa de evoluciones, realizarán las unidades de la escuadra, con la cooperación de los hidroaviones, que por primera vez participan en las maniobras de nuestra marina.

Acompañan al ministro, el almirante Rafael Blanco, los generales Luis J. Dellepiane y José F. Uriburu, capitán de navío Ismael F. Galíndez, tenientes coroneles Guillermo Valotta y Adolfo Vázquez, y el teniente de navío Juan M. Pastor, ayudante del doctor Moreno.

En seguida de llegar, el ministro y comitiva se embarcaron en el destróyer "Catamarca" en el que se trasladó al acorazado "Moreno" donde se dió un almuerzo en su honor.

Anoche se iniciaron los ejercicios de tiro contra torpederos, por el acorazado "Moreno".

Hoy lunes, se desarrollará el siguiente programa:

Por la mañana, tiro del acorazado "Moreno" con la concurrencia de los hidroaviones, que realizan las primeros maniobras en conjunto con la escuadra.

Por la tarde harán ejercicio de tiro los acorazados "Belgrano" y "Garibaldi".

En la noche, el ministro regresará a Puerto Militar, a bordo del "Catamarca", pernoctando allí.

El martes, ministro y comitiva dedicarán el día a visitar el arsenal y dependencias de Puerto Militar, regresando a Buenos Aires en ese mismo día, en el tren vía Pringles.

De Tandil

Concurso regional de vacas lecheras

TANDIL, diciembre 15 — Hoy se inaugurará en las ferias francas el gran certamen ganadero de este año organizado y patrocinado por la Sociedad Rural Argentina.

Con tal motivo nuestra ciudad está siendo muy visitada por numerosas personas que se interesan por esta clase de certámenes, además de los delegados de la Sociedad Rural que vendrán a presenciar el concurso. Habiéndose cerrado el período de inscripción, quedó clausurado con los siguientes expositores:

Juan Salaberry, Juan Zárate, Diego L. Alday, Francisco Gogorza, Tomás Zubillaga, María G. de Santamarina, Modesto Aguirre, Jacinto Zubillaga, Juan Lapeire, Gregorio Lazarte, Paggi y Boloquy, José F. Erviti, Domingo Purita, Venancio Giannolli, Justo Lozano, Vicente Sforsa y Cía., José Inza, Pedro Echegaray, Martín Etchegaray, Lalo Hermanos, Manuel Rivera, Etchegaren Hermanos, José Tolosa, Francisco Fernández Tasende, Ciriaco [illegible] queo, S. A. La Tandilera, M. S. [illegible] Juan B. Elissondo, Gregorio [illegible] roz, Pedro Choco, Julián Calle, [illegible] guel R. Lazarte, Soto y Hansen, S. A. La Tandilera y M. Compañía, Eugenio Salíture, Antonio Alcalá, Juan N. Piombo, Manuel de Dios, M. Azcué y Cía., Rodino Ballareno y Ba[illegible] quilbide, Fermín Miqueo, Francisco Echeverría, Tomás Erviti, Santos Beasain, José Alduncin, Modesto Vouilloz, Juan Martín Eder, Juan Esnaola, Martín Carricaburu, Antonio Beraza, Constantino Monserrat, José Frías, José Para, Núñez y Belloqc, Mateo y Pérez, Florindo P. Bianchi, Ramón Ugarte, Manuel Fariza, Francisco Barberón, Juan Dell'Acqua, Pedro Rodríguez.

Además de los premios de la Sociedad Rural Argentina, Brivio y Cía., La Agrícola Ganadera, y otros, han donado el Banco Comercial del Tandil, $ 500 m|n.; Sr. Martín Iparraguirre, un objeto de arte valor de $ 200 para ser adjudicado a la [illegible]

Sorpresa de la ciencia

RADIOSOL VEGETAL

Por varios años he padecido de asma con intensa tos y catarro crónico, gran fatiga, que no me permitía estar acostada, teniendo que dormir sentada en la cama, tenía igualmente una debilidad extraordinaria, habiéndoseme retirado la menstruación hacía cinco meses; me sometí a diversos tratamientos médicos sin resultado alguno; por último resolví someterme a la cura del RADIOSOL VEGETAL, y al mes y medio de tratamiento con este maravilloso medicamento me encuentro completamente restablecida, habiendo desaparecido por completo el asma, la tos, el

catarro y la fatiga; me encuentro completamente tonificada, tengo gran apetito, he aumentado varios kilos de peso, duermo profundamente toda la noche y gozo de un completo bienestar, pudiendo hacer toda clase de ejercicios y movimientos sin sentir molestias de ninguna especie. — (Firmado): Catalina Castelli, Gto. Paso 112, Avellaneda.

He padecido por varios años de una infección a la sangre, avariosis, que me tenía completamente extenuado, habiéndome afectado la garganta al extremo de haber perdido la voz. Me sometí a la cura del RADIOSOL VEGETAL y en dos meses de término me encontré completamente restablecido, habiendo vuelto a recuperar la voz y fortalecido todo el organismo; al empezar el tratamiento con el RADIOSOL VE-

GETAL el análisis de la sangre dió la reacción Wasserman, franco-positiva y a los dos meses de tratamiento después, daba la reacción Wasserman franco-negativa. — (Firmado): [illegible] Bedrune, s|c. General López [illegible] Rosario.

AVISO IMPORTANTE — Teniendo conocimiento que personas poco escrupulosas han falsificado [illegible] pecífico, se recomienda al público compre el RADIOSOL VEGETAL en las buenas droguerías y farmacias.

Hacemos presente al público que esta casa no tiene corredores para la venta del RADIOSOL VEGETAL.

Expendio libre. — Certificado número 3377. — Venta en todas las farmacias y droguerías. — Precio del frasco $ 10 m|n. — Por pedidos y prospectos dirigirse al Dr. Pablo [illegible] gorno. — Calle Entre Ríos 1[illegible] Unión Telefónica 7[illegible], Buenos Aires.

mejores características le... La Moderna, de la ...Tandilera y M. E. Eder, ...o de arte valor de 200 a ...la vaca de mejor tipo ...puntos de porcentaje de ...medalla "Esnea" a la me... ...tora de leche.
...puede verse por la nómina ...inscriptos, el número de ex... es mayor al de otros años, ...demuestra el interés que ha ...do entre los ganaderos el ...
...señor delegado de la Sociedad ...don Alfredo E. W. Wesley, ...plegado gran actividad en la ...anda y preparación del impor... concurso, dándole así la im... que merece el acto.

De Trenquen Lauquen

Padrinazgo presidencial

...ENQUE LAUQUEN, diciembre ...se efectuó en la iglesia local ...ismo del párvulo Carlos Alber... Hipólito Bracaglia, séptimo vás... ...arón de una familia residente ...ra, y al cual han apadrina... señor presidente de la nación, Hipólito Yrigoyen, represen... la pila por el intendente mu... don Félix R. de Uribarri, ...madrina doña María D. de ...né.
...ahijado presidencial ha recibi... su egregio padrino y como re... una artística medalla de oro ...esta inscripción: "El presidente ...nación, doctor Hipólito Yri... su ahijado Carlos A. H. Bra... 10 de diciembre de 1919".
...señora de Barragué y el señor ...ri han obsequiado por su par... apadrinado.

De Almirante Brown

Informaciones generales

...ROGUE, diciembre 15. — Ayer ...inauguraron en la biblioteca Po... del municipio Esteban Adrogué conferencias infantiles que la co... ...sión directiva de la misma, presi... por la señorita Eloísa San Pe... ha resuelto realizar en lo suce...
...disertó la señorita Isabel Casca... Gutiérrez, haciendo una belli... descripción de la región patagó... y contando dos cuentos morales ...bella e interesante verbosidad, ...ándolos con proyecciones lumi... y manteniendo al numeroso au... ...rio constantemente entretenido.
El domingo 21 disertará la seño... Elena Nigra, cuyo tema será ...nos Aires antiguo", ilustrado, ...bién con proyecciones luminosas.
—El club social Esteban Adrogué, ...para una fiesta para sus asocia... la que se realizará muy en breve.
—Para Nueve de Julio, la señora ...la Celoey de Siritto.
—Se encuentra veraneando en es... localidad el presidente de la cáma... de diputados de la provincia, se... José Noriega.
—Procedentes de la capital federal ...ara pasar la temporada veranie... en ésta, se encuentran también las ...lias de Balbiani, Meléndez, Mor... Padilla, etc.

De Dolores

...del P. Natal — Sepelio

...LORES, diciembre 15. — ...

...Española, el ...que en vida fué don Jo... ...rro.
...gran cantidad de personas que ...acompañaron a su última morada ...mejor demostración de las ...tías que el extinto había con... ...do durante su vida tan honra... ...laboriosa.

De Mar del Plata

Tiro a la paloma — Importantes concursos

MAR DEL PLATA, diciembre 15. ...La temporada veraniega próxima ...ará como en los dos años ante... con el tiro a la paloma, de... practicado con fervoroso en... ...siasmo por una pléyade de cam... ...nes de la escopeta.
Se disputarán premios por un va... total de 30.000 pesos en efecti... y más de 15.000 pesos en meda... de oro y objetos de arte.
Se realizará también un gran con... ...so patrocinado por una comisión ...damas, cuyo producto será em... ...ado en beneficio de los pobres de ...localidad.
La inauguración del torneo se ...tuará el 15 de enero próximo y clausurará el 4 de marzo, dispu... ...ose el premio "Consolation", en ...ficio del personal del stand.
Publicamos a continuación el pro... ...de las pruebas:
...ro 15, a las 2 p. m. — Polla ...inauguración, handicap, 1 palo... premio Quilmes, 250 pesos y medalla de oro, ofrecida por la ...vecería Quilmes; al 1o., medalla ...oro y 150 pesos; al 2o., 100 pe... Handicap, 8 palomas, 2 erradas a continuación polla y dobletes.
...ero 17, a las 2 p. m. — Polla ...ensayo, handicap, 1 paloma, pre... Grimaldi, 250 pesos y una má... fotográfica, ofrecida por la ca... Grimaldi; al 1o. una máquina fo... ...ráfica y 150 pesos, al 2o., 100 ...sos. Handicap, 1 paloma y a con... ...ación pollas y dobletes.
Enero 18, a las 2 p. m. — Polla ...ensayo, handicap 1 paloma; pre... Termas de San Pellegrino, 1 co... ofrecida por el señor José Ferro; ...la copa y el 50 o|o de las en... ...al 2o., 20 o|o de las entra... Handicap, 8 palomas, 2 erra... y a continuación pollas y doble...
...20, a las 2 p. m. — Polla ...distancia fija de 26 me... ...paloma; premio, Molino ...1 copa ofrecida por el in... José A. Saglio; al 1o., la ...50 o|o de las entradas; al ...20 o|o de las entradas. Dis... ...fija, 26 metros, 8 palomas, 2 ...das y a continuación pollas y do...
...ero 21, a las 2 p. m. — Polla ...ensayo, serie, 1 paloma; premio, ...uchos Arrow, 3.000 cartuchos ...calibre 12, cargados para tiro ...paloma, ofrecidos por la Re... ...ngton U. M. C.; al 1o., 2000 ...tuchos y el 50 o|o de las entra... al 2o., 1.000 cartuchos y el 20 ...de las entradas. Serie, 8 palo... erradas y a continuación po... y dobletes.
...nero 22, a las 2 p. m. — Polla ...ensayo, doblete, 2 largadas a 24 ...premio, Te Lipton, copa ...ecida por los señores Moll y Com... al 1o., la copa y el 50 o|o de ...entradas; al 2o., el 20 o|o de ...entradas. Doblete, 2 largadas a ...metros y a continuación pollas y ...tes.
...nero 24, a las 2 p. m. — Polla ...ensayo, handicap, 1 paloma; pre... Winchester, 1 carabina Winches... Hamerless, automática, calibre ...ofrecida por la Winchester Rea...ting Arms Co.; al 1o., la carabina y el 50 o|o de las entradas; al 2o., el 20 o|o de las entradas. Handicap, 8 palomas, 2 erradas, y a continuación pollas y dobletes.
Enero 25, a las 2 p. m. — Polla de ensayo; handicap, 1 paloma; premio Cinzano, 300 pesos y una copa, ofrecida por la casa del vermouth Francisco Cinzano; al 1o., la copa y 200 pesos; al 2o., 100 pesos. Handicap, 1 paloma.

De 25 de Mayo

Hombre destrozado por un tren

25 DE MAYO, diciembre 15. — A las 6 de la tarde, en circunstancias que un tren de carga conducido por dos locomotoras se dirigía a esta localidad, a la altura del kilómetro 251, arrolló a una persona que se supone sea Narciso Villalba, destrozándolo completamente.
En el acto acudieron al lugar del suceso el oficial inspector de la comisaría local, señor Luis Parissi y el escribiente Tomás V. Gutiérrez, quienes con una actividad y empeño encomiables, ordenando la conducción del cadáver a la comisaría, procediendo a su identificación a la vez que a tomar las pertinentes declaraciones al maquinista y foguista que conducían el convoy, quienes manifestaron haber visto a Villalba en la vía a 200 metros, habiéndoles sido imposible a tan corta distancia detener la marcha para evitar el fatal accidente.

De Morón

Una buena iniciativa — Enlace

MORON, diciembre 15. — De tan buena iniciativa puede calificarse la resolución tomada por la intendencia al procurar una banda de música para que amenice las noches de los domingos en nuestro paseo principal, la plaza Adolfo Alsina.
Al efecto ha pasado una circular a los vecinos, pidiéndoles su cooperación pecuniaria.
Habiendo contestado favorablemente buen número de ellos ha designado una comisión de personas caracterizadas para que corran con los trabajos de contratar la banda. Esta comisión ha quedado constituída así: presidente, Ramón Alvis; secretario, Rufino G. Pitt; tesorero, Carlos A. Rezzónico; vocales: teniente coronel Ricardo Fernández Rojas, teniente R. Di Giacomo, Félix Acosta, Luis F. Vincent, Rodolfo Alvis, Pedro G. Durán, Bernardo Echeandía, Marcelo Chueco y Alfredo Passalaqua.
—Se realizó el casamiento de la señorita Rosa Emilia Franchi con el señor Justo Duarte.
El acto civil se efectuó, siendo testigos los señores Juan Evaristo Berduc y Carlos Franchi.
La ceremonia realigiosa se llevó a cabo en casa de la novia, siendo padrinos la señora Luisa H. de Duarte y el señor Antonio Franchi.
Numerosas relaciones de los contrayentes presenciaron la ceremonia.
Fueron muy felicitados y recibieron espléndidos regalos.

De Necochea

Actividad política — El juego. — Enérgica actitud del concejo deliberante. — Elecciones comunales del 21 del corriente.

NECOCHEA, diciembre 15. — El ...

...políticas están divididas así: Unión Cívica Radical que suma la mayoría de las voluntades ciudadanas, como lo prueba el hecho de no tener en el concejo deliberante ningún representante de los partidos adversarios, que no llegaron en la anterior elección al cuociente electoral, el partido Conservador y el Socialista.
En los comités de estas tres agrupaciones se activan los trabajos de propaganda.
El radicalismo se adjudicará un nuevo triunfo electoral; pues nadie duda que la mayoría de los electores votará su lista de candidatos, tanto por los prestigios de sus nombres bien conocidos, como por la necesidad que siente este vecindario de aplaudir, confirmar y ratificar a las autoridades radicales, que, al frente de los destinos de esta comuna, desarrollan una acción inteligente, honesta y eficazmente progresista.
—El domingo último el comité radical celebró una conferencia de propaganda en el pueblo de La Dulce.
—Hoy parte una importante delegación a los pueblos de Juan N. Fernández y San Cayetano, estaciones del partido, donde tendrán lugar, esta noche y mañana importantes actos cívicos. Existiendo juzgados de paz, en estos pueblos funcionarán comicios.
—Para el jueves 18 del corriente se prepara una gran conferencia en la plaza principal de esta ciudad. Se ha invitado a ese acto a los doctores Amado, Davel, Guido y a un grupo de legisladores provinciales.
El elemento crottista, constituído por el valuador, el jefe del registro civil y la policía, al cual no he mencionado entre las agrupaciones políticas locales, toda vez que sobre un padrón de 4.500 inscriptos apenas si cuentan con 50 votos, ha instalado, en distintos lugares del partido seis o siete garitos, con el nombre de "Unión Cívica Radical de la Provincia", donde se juega día y noche a la taba, choclón, monte, etc. Como se ha desarrollado así el juego en una forma escandalosa y siendo inútiles las quejas y las denuncias a la policía por los comités, los diarios locales y el vecindario todo, el concejo deliberante se reunió la semana anterior en sesión extraordinaria, resolviendo por unanimidad enviar al juez del crimen en turno el siguiente telegrama:
"Juez del crimen en turno. Dolores. Of. Por resolución expresa honorable concejo deliberante de esta ciudad que presido, en uso atribuciones conferidas por el artículo 47, inciso 18, ley orgánica de las municipalidades, y también conforme al art. 69 y 70 del Código de procedimiento penal, siendo una necesidad de moral pública la extirpación del juego, cuya práctica ha invadido este municipio en forma bochornosa, en mi doble carácter de funcionario y ciudadano, denuncio a V. S. que en varios titulados comités políticos de esta ciudad se infringe ley sobre juegos prohibidos a vista misma de autoridad policial que no puede alegar desconocimiento por cuanto prensa local ha formulado denuncias concretas y es pública y notoria la existencia de aquellas casas de juego. Por esto recuso funcionario de policía y suplico a V. S. que se avoque conocimiento denuncia e instrucción sumario, así como medidas a sorpresa infraganti, para bien de vecindario, justamente alarmado y honra de nuestra justicia.
"Dios guarde a V. S. — Lyndon J. Grier, presidente; Vicente Caputo, secretario".
Cualquiera creería que después de la actitud del honorable concejo deliberante, intervendría el juez del crimen en forma eficaz y clausuraría los garitos, condenando a los infractores. Esto hubiera sido lo correcto y lo legal. Pero parece que los jueces de los tiempos de Crotto, son muy semejantes a los de los tiempos de Ugarte. El juez que nos ocupa no contestó siquiera el telegrama del presidente del concejo, y los garitos siguen funcionando con toda regularidad digna de mejor causa.
Ya es notorio que los elementos de jugadores y coimeros de los comités crottistas se han aliado con los conservadores, a quienes les darán sus votos en las próximas elecciones.

Para teñir todo tejido
Especial para renovar TRAJES y VESTIDOS
Miles de familias empezaron a teñir para ellas, concluyeron tiñendo para el público con éxito y positivo beneficio.
UNA PASTILLA, VALOR 0.80 ctvs.
TIÑE 450 GRAMOS DE GENERO
Venta en boticas, pinturerías y almacenes
Concesionario: PINTURERIA COLON
R. F. GOBBI — RIVADAVIA 8...

CRONICA SOCIAL

La distinguida dama chilena señora de Torres Boonen que se asistía en un sanatorio de esta capital, de una delicada dolencia, se ha trasladado ya al hotel donde se aloja, completamente mejorada.
La señora de Torres Boonen ha sido muy visitada.

* * *

Una nota social muy lúcida motivará la boda de la señorita Edith Avila con el señor Angel Oyuela de la Riestra.
Serán padrinos la señora Matilde de la Riestra de Oyuela y el doctor Manuel Avila.

Los novios estarán acompañados por el cortejo siguiente
Enriqueta da Siqueira Lastra de Avila con Angel Oyuela, Matilde Oyuela de Arístegui con Raúl Arístegui, Angélica Avila de Carrasco con Eugenio Carrasco, Tita Avila con Jorge Oyuela Riestra, Ana María Dowling de Sastre con Marcos Sastre, María Antonieta Avila con Julio R. Becker Arraga, Amelia Olazábal de Elizalde con Francisco de Elizalde, Celia Siqueira Castex con Eduardo Oyuela Riestra, Eloísa Avila con Jorge Zorraquín, María Teresa Zorraquín con Horacio Avila.
Serán testigos del acto civil, por la novia, el doctor Eliseo Cantón, Horacio Avila e ingeniero Eugenio Carrasco, y por el novio, los señores Francisco de Elizalde, Jorge Oyuela y el doctor Raúl Arístegui.
La nueva pareja se ausentará por una temporada para la chacra de la familia de Avila en estación Victoria.

* * *

En vista del éxito obtenido por el doctor Raúl Ortega Belgrano en su disertación sobre la Cruz Roja Argentina, al iniciarse la serie de conferencias sobre dicha institución, el subcomité de San Cristóbal, de la Cruz Roja, que auspicia el beneficio que tendrá lugar mañana en el cine Callao, a las 9 p. m., ha solicitado de dicho facultativo otra conferencia sobre el mismo tema, conferencia que sin duda alguna obtendrá el mismo halagüeño resultado de las anteriores.
Las localidades para este beneficio no se reparten; quien desee puede retenerlas en el mismo cinematógrafo, Callao 27.

* * *

El día espléndido de ayer, después de tantos domingos que el tiempo impedía a las familias de nuestra sociedad trasladarse al Tigre para disfrutar de las delicias que proporcionan esos encantadores parajes, llevó desde temprano a una concurrencia singularmente numerosa, congregándose la mayoría de ellas en el Tigre Hotel que fué en todo momento el punto de reunión preferido. A la hora del almuerzo la terraza del hotel ofrecía un aspecto interesantísimo, viéndose en las mesas a muchas familias conocidas. El ministro de Suecia señor Carl Hultgren ofreció un almuerzo a varios amigos. Por la tarde la animación fué mucho mayor, pues tanto los trenes que salían de la estación Retiro como los automóviles que en el camino del Tigre formaban una verdadera caravana, condujeron a muchas familias que después de pasear por los riachos del Tigre en sus yates, se congregaron a tomar el te en el hotel, ofreciendo la rambla y terraza del mismo un aspecto como nunca visto. Después en el salón de baile la reunión continuó con gran entusiasmo hasta pasadas las 7.30 de la noche.
Por la noche fué la reunión social más interesante el dinner dansant en el Tigre Hotel que reunió a muchas familias de nuestra sociedad. La terraza presentaba un bonito aspecto, viéndose más de 100 mesas, convenientemente distribuídas y arregladas con rosas de los más diversos matices, ocupadas por caracterizadas personas que dieron con su presencia mayor lucidez a la reunión.
El señor L. Marcelo de Lezica tenía invitados en su mesa al señor Torcuato Tomkinson, su señora Florencia Lezica, señor Odila Dufaur de Hileret, señora Felisa Moreno de Lezica y la señorita René Hileret. Ocupaba otra mesa el doctor Fernando M. Colombres con su señora María Cornejo y tenían invitados al señor Jacobo Peuser y sus hijas. En otra mesa el señor Arturo García Rams, tenía como invitados a la señora Amalia Albarracín de Robredo y las señoritas Carmen y Amalia Robredo Albarracín y el señor Rodolfo Guillón. El señor Eduardo Tornquist tenía como invitados en su mesa a las señoras Sofía Pérez de Madero, Elvira Pérez de Cranwell, señoritas Sofía Sara y Elvira Madero, Sofía Cranwell, Mercedes Bosch Alvear, Damacia y Elvira Castro, María Teresa Bosch Alvear, Magdalena Bosch y los señores Soto Acebal, Juan Carlos Huergo, Lucio García, Jorge De Marchi y Julio García Victorica. El ingeniero Pedro Levy tenía invitados en su mesa al doctor David Speroni, señor R. Lozardi y otros amigos más. En otra mesa el señor Ramón Lara Castro y señora Adela Galeano Domecq, reunieron al señor Ramón Montes Domecq y señora y la señorita Victoria Montes Domecq. Ocupaba otra mesa el doctor Francisco Escobar Doncel y tenía como invitados a las señoritas Blanca Muniagurria, Haydée Montes, María Mercedes Escobar Doncel, y los doctores Julio Muniagurria, Santiago Balestra y señor Francisco Bolla. El doctor Rómulo Gómez y su señora Lucrecia Zamudio tenían como invitados a las señoritas Lola y Delia Olivero, Lucrecia y Haydée Gómez Zamudio y los señores Joaquín Oliverio y Rómulo Gómez Zamudio. En otra mesa el señor Raúl Balestra tenía invitados a las señoras Esther M. de Pitaluga, Zoraida B. de Balestra, María B. de Traynort, señoritas Leonor Muniagurria, Esther Traynort y los señores Francisco Balestra, Alfredo y Jorge Pitaluga. El señor Cires Irigoyen reunió en su mesa a los señores Florencio Martínez de Hoz y Carlos Echepalaborda. En otra mesa el señor Diego Bavio y su señora Dora Stanfield tenía como invitados al señor León R. O'Farrell y su señora Elena Stanfield y las señoritas Bule Kilmurry y Angélica Stanfield. Ocupaba otra mesa el señor Rodolfo Buser, su señora Juana Van Dajck y sus hijas las señoritas Georgette, Nena y Teannette Buser, tenían invitados a los tenientes de la misión aeronáutica francesa señores Charles Hiltenbraud y Edouarde Couruaud. En otra vimos al ingeniero Ignacio Raver y señor Horacio Cook Torres y varios amigos más. El señor Abel Sánchez Díaz y su señora Elvira García Arana tenían invitadas a algunas personas de su relación. Ocupaba otra mesa el señor Ivan Ayerza y su señora Elvira Gómez Molina y tenían invitadas a las señoritas Estela Gibson, Julieta Pueyrredón y Angélica Gómez Molina y los señores R. Damianovich y Mario Novaro. El doctor Rufino Rodríguez Quiroga y su señora Petrona Salaberry habían invitada a las señoritas Cora y María Elena Silva, Luisa Stunz y los señores Juan Carlos Rodríguez Quiroga, Vito Calice y Carlos Silva. En otra mesa el señor Luis M. Urdaniz y su señora Emilia Alfonso habían reunido al doctor Rodolfo Enríquez y señora, Julia García Arana y las señoritas María y Virginia Alfonso y Josefa Galíndez. El señor León Herzig y señor Enrique Elliot ocupaban otra mesa con varios amigos. El señor Eugenio Blanco Colman tenía invitado al ayudante de la misión aeronáutica francesa, señor Rogelio de Jonette y señor Enrique Balbiene. En otra mesa el señor Alberto Durañona y Raúl Chappa, Ocupaba otra mesa el señor Santiago G. Rossi con los señores Ricardo E. Patrón, José Lázaro Costa y Américo Pescio. El señor R. H. B. Roberts tenía como invitados en su mesa a las señoritas Stella Mac Lean, Dorothy Nordaby, Evelyn y Ellen Keenan, señor F. Heriot Maitland y señora y los señores H. Jeffrey Smith, Hugo Roberts, James Darch y Carlos Carlisle. En otra mesa el señor Cifredo Bauer, reunió al señor Ruben Darí y su señora Eloísa Basualdo, y las señoritas Lydia Thompson Basualdo e Isabel Basualdo. Ocupaba otra mesa el señor Hernán D. González y tenía invitadas a las señoritas Blanca Corrales Ballvé, Celina González, Teodelina Randle y Elisa Ballvé. En otra mesa estaba el señor Eduardo Miranda con los señores Antonio López de Calatayud, doctor Manuel Coppelli, y señor Antonio Escoda. El señor Enrique Castelhun y sus hijas ocupaban una mesa con varios invitados. En otra mesa estaban el señor Miguel Igarzábal con los señores Francisco M. Ferrando y Mario King.
Después de la comida se pasó al salón de baile donde la danza se inició en medio del mayor entusiasmo, siguiendo hasta la salida del último tren.

* * *

El R. P. Antonio Frías consagrará esta tarde a las 6.30 p. m. el enlace de la señorita María Teresa Uriburu con el señor Enrique P. Campos.

Apadrinarán la boda la señora María Teresa Campos de Uriburu, madre de la novia y el doctor Juan M. Ferrari, hermano político del novio.
Del acto civil serán testigos por parte de la novia el doctor Julio A. Blaksley, Camilo Anabia, Pedro Uriburu y Gaspar Campos, y los señores Roberto Campos, Ricardo Ruprecht, Ernesto Campos y Miguel Cabello, por el novio.

* * *

Con fines de beneficencia se realizará el 22 del corriente por la noche en el Grand Splendid Theatre una fiesta muy interesante, en la que se exhibirá por vez primera la película nacional "Blanco y Negro", cuyo argumento ha sido escrito por la señora Elena Sansinena de Elizalde.
En la ejecución de este film han intervenido la señora Magdalena Madero de Tornquist, señoritas Mercedes Anchorena, Elena Gramajo, señores Vicente Madero, José Gálvez, Federico Madero y varias señoritas y caballeros más.
Las damas organizadoras de este festival que alcanzará, sin duda, mucho éxito se reunen diariamente para confeccionar el programa que será completado con números de concierto y baile.
Las localidades pueden adquirirse en casa de la señora Julia Elena Acevedo de Martínez de Hoz, calle Parera 78, o solicitarse telefónicamente al número 5541 Juncal, de 2 a 5 de la tarde.

* * *

Se realizará el 27 del corriente el enlace de la señorita Corina D. Frumento con el señor Carlos B. Ruckauf.
Serán padrinos la señora Juana R. de Ruckauff madre del novio, y el señor Ramón R. Frumento, padre de la novia.
En la ceremonia civil serán testigos por parte de la novia, los señores Carlos R. Vignale y Reyes Sallnas, y por parte del novio Nicolás y Guillermo Ruckauff.

* * *

A los 39 años de edad, falleció ayer el doctor Gregorio Lastra, cumplido caballero que deja un sinnúmero de afectos y el recuerdo de sus excepcionales dotes de carácter.

* * *

Esta tarde se efectuará en casa de la novia y en la mayor intimidad, el enlace de la señorita Nélida Ballestra con el doctor Eduardo Coni Molina.
En la ceremonia religiosa, cuya unión será bendecida por el R. P. fray Abel Rolón, actuarán como padrinos, la señora Mercedes Fernández de Balestra, madre de la novia y el ingeniero Pedro J. Coni, padre del novio.
Los desposados se ausentarán a Chile por una temporada.

* * *

El miércoles próximo se oficiará un funeral en la iglesia de San Agustín (Las Heras 2560) por el alma del señor Delfín Gigena.
La ceremonia se efectuará a las 10 a. m.

* * *

Con el propósito de constituir una sociedad cooperadora de hospitales, se reunió un grupo de damas en casa de la señora Benedicta A. de Rámilo, quedando constituídas las autoridades directivas de la nueva sociedad del modo siguiente:
Presidenta, Carmen A. de Nicolini; vicepresidenta, Aurora C. de Morales; secretaria, Eugenia N. A. de Medina; prosecretaria, Benedicta A. de Rámilo; tesorera, Albertina A. de Aubín; protesorera, Valentina Rámilo; vocales, Carmen B. de Aveleyra, Julia Abraguín, Sara Montes de Oca, Angela Abraguín, Paula L. de Mármol, Clara L. de Alcorta.
Esta institución visitará a los enfermos semanalmente, aportando su ayuda pecuniaria y proveyendo a sus necesidades; a ese efecto se formarán comisiones mixtas que tendrán a su cargo, por turno, el desempeño de la humanitaria tarea.

* * *

Promete alcanzar mucho éxito la fiesta que se realizará el 18 del corriente en el Cine Primera Junta, a beneficio de la asociación Cooperadora Montes de Oca, y cuyo producto se destina a las obras que sostiene esa benéfica asociación.
Habrá un remate de muñecas lujosamente vestidas, y figurarán en el programa interesantes películas cinematográficas.
Las entradas para esta fiesta pueden obtenerse en la calle Yerbal 8.., en el domicilio del presidente de la asociación, o en la calle Rivadavia 5229 y 5275, o por teléfono números 1826 ó 1315 (Flores).

* * *

En memoria de la señora Isabel Etchepare de Beherán, cuyo fallecimiento ocurrido hace poco fué tan lamentado se celebrarán misas en la iglesia parroquial de Ayacucho, el 2. del corriente.

* * *

A favor de la escuela-taller del Corazón de María tiene lugar esta noche la función en el Parque Japonés, la que motivará una reunión social muy interesante.

* * *

Auspiciada por la sociedad "Cooperadora Montes de Oca", tendrá lugar el próximo jueves en el cine "Primera Junta", una función a beneficio de los niños pobres que concurren a la escuela No 3 del consejo escolar 12.
Se venderán a subasta pública cuatro muñecas vestidas por las señoritas de Ropetto, Pujol, Soiza Reilly y Gil Navarro.
El acto será amenizado por la banda de policía.

* * *

En obsequio del doctor Manuel Sueto Canaval y señora Inés Morelra, el señor Ernesto Newbery y señora Sara Hueyo ofrecieron anoche una comida en el Jockey Club, motivando una reunión muy agradable.

* * *

En el Parque Japonés tendrá lugar el 23 del corriente una función a beneficio de la Asociación del Divino Rostro, que promete obtener un resultado muy halagüeño, dado el interés que despierta en nuestros círculos sociales.

* * *

En el local del Centro Naval se realiza esta tarde, a las 6 p. m., la asamblea de la Cruz Roja Argentina.
El nuevo plan de acción para los tiempos de paz de esta sociedad, será llevado a conocimiento del público en la conferencia que dará el doctor Eliseo Cantón.
Tratándose de una asamblea, el comité de damas y el consejo directivo nos piden hagamos saber que es obligatoria la asistencia de todos los miembros de la Cruz Roja.

* * *

Las amigas de la señorita Esther Méndez Goncalves pasarán a saludarla a la hora del te, con motivo de su próximo enlace.

* * *

En la residencia de la novia en Belgrano, será consagrado hoy el enlace de la señorita María Elena Romay, con el señor Ramón Santa Cruz.

* * *

Dejó de existir ayer el señor Guillermo Douglass Plater, respetable caballero que gozaba de generales simpatías y cuya muerte ha sido muy lamentada en el vasto círculo de sus amistades.
El sepelio de sus restos se efectuará esta tarde en el cementerio del Norte y ha de motivar una sentida demostración de duelo.

* * *

Como habíamos anunciado, se celebró ayer en la basílica del Santísimo Rosario las fiestas de la Virgen de Lourdes con toda la pompa y el esplendor propios de tan augusta solemnidad.
A las 10 a. m. se cantó una misa a toda orquesta bajo la dirección del maestro Espinosa.
El R. P. fray Raimundo Gabelich, con la brillantez y elocuencia que lo caracterizan, pronunció el panegírico de la virgen.
A las 6.30 p. m. se bendijo el artístico estandarte de la cofradía, verdadera obra de arte ejecutada por la señorita Guillermina Carra, diplomada en la academia de Bellas Artes de Roma, y que ha sido donado a la Asociación Bonearense de Nuestra Señora de Lourdes por la señora María Elena Llavallol de Rodríguez Larreta.
Fueron padrinos la presidenta de la asociación, señora María Adelia Harilaos de Olmos y el doctor Martín Jacobé, prior de la V. O. Tercera de Santo Domingo.
Después se verificó la procesión con antorchas en homenaje a la Concepción Inmaculada de la Virgen por el atrio de la basílica, a la que asistió numeroso concurso de fieles.
Terminó la solemne función con la disertación del misionero padre Serafín sobre el dogma de la Inmaculada, quien estuvo muy feliz en los varios períodos de su exposición.
Entre la numerosa concurrencia vimos a las familias de Elizalde, Girado, Saavedra, Freyre, Alcorta, Casares, Iriondo, Giraud, Jacobé, Fresco, Campos, Figueroa Alcorta, Lagos, Olmos, Miguens, Crisol, Bullrich, Peña, Albarracín, Martínez de Hoz, Ramos Otero, Escobar, Acevedo, Larrosa, Anchorena, Ortiz Basualdo, Uribe, Lezica, Díaz, Nevares, Machain, Robert, Castillo, Irigoyen, Casalins, Serantes, Blanco, Colman, Alzaga, Unzué, Láinez, Acosta, Cossio, Billoch, Cernadas, Magdalena, Nazar, González, Aguiar, Torres Agüero, Sáenz Valiente, Duggan, etc.

* * *

—En vías de un completo restablecimiento la señora Magdalena Castro de Ortiz Basualdo.
—Guarda cama la señora Margarita Ibarguren de Gigena Vergara.
—Se ha notado una leve mejoría en el delicado estado de la señora Carlota Egusquiza de Rubio.
—Mejor las señoritas Isabel y Dolores Elortondo.
—Mejorada la señora Estela Morra de Cárcano.
—Mejor la señora Eloísa Torres Agüero de Casares.

* * *

Han llegado:
—De Montevideo, el señor Diego Mac Donald.
—Del Rosario, el señor Alfredo D. Rojas.
—De Europa, el señor René Folgnot.
—De estación Guerrero, el señor Nicolás Barbará y señora.

...celebrada ayer en el Club Náutico de San Isidro la fiesta organizada con motivo de la tradicional ceremonia de la bendición de las aguas, que esta vez no alcanzó el gran lucimiento de años anteriores debido a que la crecida del río hizo desbordar los canales inundando las calles y los sitios adyacentes al club.
Sin embargo, la gran concurrencia congregada allí desde temprano dió bastante animación a la fiesta.
A la hora indicada para la ceremonia, en vista de que monseñor Duprat comunicó que no podría asistir, procedió a la bendición de las aguas el presbítero Agustín J. Alieri, en presencia de los miembros que formaban las comisiones directivas y de numerosas familias tanto de San Isidro

Presbítero Agustín J. Alieri en el momento de la ceremonia de la bendición de las aguas.

como de los pueblos vecinos y de esta capital.
Después de efectuado el acto religioso los concurrentes fueron obsequiados con un lunch en el salón de fiestas del club y luego fueron invitados a un paseo en yate por las inmediaciones, el que se realizó en las embarcaciones "Ariel", propiedad del señor Mattaldi, "La Hirondelle", del señor Benjamín Nazar Anchorena, y "Panete", del señor Florencio Parravicini, y concluída la excursión se verificó la regata para disputar la copa "Tala", donada por el señor Martín J. Carlé Huergo, para ser disputada por "handicap" sobre 6 millas, entre yates que tienen fondeadero permanente en el club y timoneados por pilotos del mismo, obteniéndose el siguiente resultado:
1.o "Tala", timoneado por ... de Arroyo: salió a las 2 h. .. m. 29 s. p. m.; llegó a las 5 h. .. m. 55 s. p. m. Tiempo corregido: 5 horas, 22 minutos, 25 segundos.
2.o "Sarandí", timoneado por A. Trevino: salió a las 2 h. 28 m. 28 s. p. m.; llegó a las 5 h. 14 m. 44 s. p. m. Tiempo corregido: 5 horas, 23 minutos, 14 segundos.
3.o "Yacaré", timoneado por L. Bianchi: salió a las 2 h. 27 m. 29 s. p. m.; llegó a las 5 h. 15 m. 19 s. p. m. Tiempo corregido: 5 horas, 26 minutos, 19 segundos.

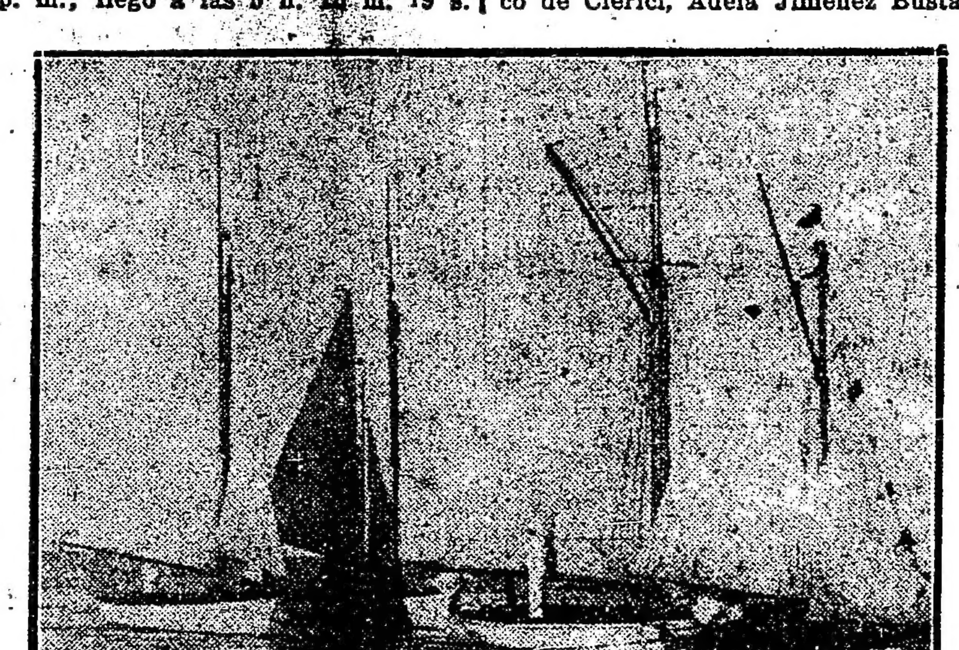

Los yates en que se efectuaron las regatas.

El yate "Sauce", que timoneaba el aficionado Tomás R. Salas, fué descalificado, y el "Margarita", timoneado por K. A. van Wassenaar, abandonó la prueba por haber tocado la boya Anchorena.
Actuó de oficial de día el aficionado M. Robbins.
Entre la numerosa y distinguida concurrencia, vimos a las señoras: María Luisa Alvarez de Toledo de Broggi, Palmira Barilari de Massini, Delfina Caprile de Klappembach, E. Hallam Hipwell, Beatriz Scheiner de Marín, Julia M. de Ham, Virginia Gorostiaga de Isla, María Emilia de la Silva de Isla, Carmen Marín de Pestaña, Magdalena Jiménez Bustamante de Panelo, María Salud Arana de Nazar Anchorena, Elvira Gorostiaga de Montes de Oca, Juana M. de Argerich, Florencia L. de Tomkinson, Hortensia A. de Leloir, Lola Guerrico de Clérici, Adela Jiménez Bustamante de Malbrán, Elena Hoewel de Gowland, María Castro Videla de Beccar Varela, Inés Díaz Arana de Tisconia, Maruja R. de Soler, Magdalena Bustamante de Pestaña, Celina Campos Urquiza de Madero.
Señoritas: Magdalena Bustamante Pestaña, María Elvira Montes de Oca, Angélica y Sara Clérici Guerrico, Josefina Argerich, Inés Díaz Arana, Julieta Salas Molina, Eva Clérici Guerrico, Isabel Tornquist, Aurelia Ferrari, Cora y Laura Díaz Arana.

Grupo de concurrentes a la fiesta de la bendición de las aguas.

ARTE · TEATROS · CINEMATOGRAFIA

En el Coliseo

Se han presentado algunos de los números de reserva que tenía el Circo Santos y Artigas, entre éstos "Los minutos", dueto cómico musical coreográfico que ha obtenido éxito.

Debiendo terminar la temporada después de las fiestas de Navidad, la empresa ha resuelto dar dos únicas funciones popularísimas, la primera de las cuales tendrá lugar el miércoles con seleccionados números y la presentación de la famosa colección de leones con su domador el capitán Wilmouth. Para estas dos funciones se ha rebajado los precios de las localidades hasta 10 pesos los palcos y 2.50 pesos la platea.

En los días 24 y 25 habrá matinees extraordinarias con la rifa de valiosos juguetes y un caballito poney.

En el Liceo

Como ya lo hemos anunciado esta noche en la última parte de la sección doble que empieza a las 10 se exhumará la comedia del malogrado Florencio Sánchez "En familia", que irá precedida de una "Plática sobre el teatro y Florencio Sánchez", por Belisario Roldán.

Será un espectáculo interesante por los dos motivos: por la reprise de las obras de Sánchez y por la disertación del doctor Roldán.

Dicha sección empieza con la comedia "Cuando muere el día".

En sección de las 9 la pieza de Rodríguez Acasuso "El ñato Padilla".

En el Buenos Aires

Alippi se ha entusiasmado con la reciente reprise de "La pobre gente", de Florencio Sánchez. Y comprendiendo que la cuenta de diciembre hay que subirla a fuerza de espectáculos interesantes hace otra incursión por el repertorio del malogrado dramaturgo.

Esta noche en sección de las 10 pondrán en escena la comedia "En familia", en cuyo reparto, reducido pero de responsabilidad, interviene toda la plana mayor del elenco.

La opereta bufa de Parravicini y el maestro Payá "Submarino M. 14" como contraste, ocupa las secciones vermouth y última. En primera "Buenos Aires se divierte", de Collazo.

Una opereta de Mascagni

Informaciones telegráficas de Roma adelantan que se estrenó en el teatro Quirino de aquel capital la opereta "Sí", música del maestro Mascagni, libro de Lombardo y Franzi.

Fueron principales intérpretes las actrices Girella, Pozzi y Scampli y los actores Navanini y Galliano.

Público y crítica han recibido la nueva obra con aprobación, tanto en lo que se refiere a la labor del maestro Mascagni como en la de los libretistas.

José Ramírez

La compañía nacional, a cuyo frente se halla el actor José Ramírez hará su debut en el teatro de Verano el jueves 18, poniendo en escena la comedia de Discépolo y De Rosas "El movimiento continuo", obra en la que Ramírez desarrolla una buena labor.

Agustín Alemán

Para el sábado próximo se anuncia la inauguración del teatro Novedades, en el que actuará la compañía nacional de género chico que dirige el primer actor Agustín Alemán, entre cuyos elementos figuran gran parte de los artistas de la compañía de Florencio Parravicini.

Para su presentación ha elegido Alemán las siguientes obras: "La barra provinciana", de Inchausti y Collazo, obra que obtuvo señalado éxito en el Buenos Aires; "El crimen del otro", sainete en dos actos de Cabrera, uno de los buenos éxitos de la compañía Panigazzi-Blanco; y "El ladrón de gallinas", el bonito sainete de los hermanos Rada.

La empresa Pace tiene el propósito de ofrecer, los días martes y viernes, una obra entre actos, de las de mayor éxito en la temporada que está finalizando. "El cabo Scamione", la hilarante traducción de Parravicini será la primer obra en tres actos que ocupará el cartel.

Beneficio

En el Marconi se realizará mañana martes una función Pro Hospital Helioterápico auspiciado por un comité de señoritas.

Se cantará "Il trovatore" con el tenor Vandri Ferrari, la soprano Gianelli y el barítono de Franceschi.

En la Comedia

En la tercera sección debutará esta noche la tiple cómica Margarita Muñoz, artista que ha realizado últimamente temporadas en los teatros de Lima y otras ciudades del Pacífico, donde goza de prestigio y simpatía. Se presentará con la popular zarzuela "La trapera", pieza que permite el pleno lucimiento de una intérprete.

Mañana, como hemos anunciado, se realizará el estreno de "El príncipe Cañamón", revista de espectáculo de Serrano Clavero, música del maestro Padilla, que será presentada con nuevos decorados de Lanciflotti. El protagonista está a cargo de Narcisín.

Panigazzi-Blanco

Anoche dió término la temporada que la compañía Panigazzi-Blanco iniciara el día 4 de este mes en el teatro Olimpo de La Plata, cuyo resultado, tanto pecuniario como artístico, ha constituído todo un éxito.

Hoy emprenderán viaje de regreso a esta capital.

El próximo jueves debutará en el teatro Excelsior la compañía nacional de Panigazzi-Blanco, con "El guapo Cruz" y "El cabo Gallardo".

La zarzuela española

Avenida—

Se mantiene en el cartel la vieja zarzuela "Campanone", cuya exhumación por la compañía Romo-Viñas ha resultado interesante.

Variedades—

Esta noche pondrán en escena la vieja zarzuela de Ramos Carrión y el maestro Caballero "Los sobrinos del capitán Grant".

Victoria—

Se inicia el espectáculo de la noche con la reducción de "La casta Susana".

En segunda reprisan "San Juan de Luz" y en última mantienen "La décima musa".

Nuevo—

La revista de Franco Padilla y el maestro Terés "El templo del amor" ocupa las secciones vermouth y última.

En primera "Mi noche alegre" y en segunda "El calendario festivo". En estas dos obras interviene Rosita Rodrigo.

Género chico nacional

Nacional—

Reaparece en el cartel ocupando la primera sección de la noche el sainete de Vaccarezza "El barrio de los judíos".

"Va cayendo gente al baile", del mismo autor se mantiene en vermouth y segunda.

"El hombre que sonríe" de Escobar en última.

Opera—

El sainete de Romero "A trabajar, caballeros", vuelve a ocupar hoy las dos secciones de preferencia: vermouth y segunda.

En primera "Los templos de Talía" y en última "Los grandes cuentistas".

Noticias breves

La pieza dramática de Enrique Crossa "El sagrado delito", se está representando dos veces al día en el Boedo.

Indefectiblemente el miércoles se estrenará en el Avenida la opereta brasileña "El club de los pierrots", que tendrá por principales intérpretes a Amparo Romo y Juan Corts. El jueves en vermouth "El juramento".

Rosita Rodrigo hará mañana en el Nuevo la protagonista de la opereta "El modisto de París".

En el Victoria anuncian para esta semana el estreno del sainete "La pícara Dolores", de R. López Silva y A. Cabrera. Además tienen en ensayo la revista "S. M. el Arte".

En el Nuevo se anuncia como próxima novedad la revista "El pan nuestro de cada día".

Terminó anoche en el Chacabuco la serie de funciones para que fuera contratada la compañía de Josefina Meudo, cuya actuación en ese coliseo ha sido de fructífero resultado.

Esta compañía, si los inconvenientes que se oponen pueden ser zanjados, ocupará la sala de uno de los teatros que han de quedar desocupados para fin de mes.

CONCIERTOS

ASOCIACION WAGNERIANA

La audición de "becados" de esta asociación anunciada para esta noche, ha sido suspendida por enfermedad de la señorita Delia López Muñiz.

OPERA

Compañía nacional de sainetes, zarzuelas y revistas
:: VITTONE - POMAR ::
A las 6: A trabajar, caballeros. A las 9: Los templos de Talía, A trabajar caballeros, Los grandes cuentistas
Platea, $ 1 por sección

BUENOS AIRES

Compañía nacional de sainetes zarzuelas, comedias y revistas
:: MUIÑO - ALIPPI ::
Hoy, a las 6.15: Submarino U. 74. A las 9: Buenos Aires se divierte, En familia, Submarino U. 74
Platea $ 1 por sección

CINEMATOGRAFIA

"La senda del vagabundo"

(Paramount)

SU EXHIBICION PRIVADA

El público dominical del Gaumont Theatre pasó ayer una hora de regocijo, complaciéndose en las peripecias de esta fina comedia de caracteres, cuyo principal mérito estriba en la sutil ironía con que se ha marcado el matiz en cada uno de los tipos que conllevan la acción.

Hay hombres sencillos en este mundo; hombres que, sin ser estrictamente ingenuos, son primarios en sus impulsos, incapaces de desviarse a la intriga, al disimulo, siquiera al cálculo de una lícita conveniencia; hombres de alma dinámica, para quienes la acción es emancipación; y que, por lo mismo sólo anhelan libertad, aún a costa de las ventajas de otra especie, tan codiciadas por los mortales y que la suerte les pone al alcance de la mano. Uno de esos tipos es Miguel, personificado por Casso Fergusson.

La sencillez, en general, tiene un matiz un tono bajo: la simplicidad. El hombre simple tiene parte de las buenas cualidades del hombre sencillo; la diferencia estriba en que carece de una, cuya presencia o cuya ausencia individualiza el carácter: el dinamismo. El hombre sencillo es acción sin deliberación; es esencialmente movimiento, voluntad en hecho. El hombre simple es la contrario: estatismo, vacilación, falta de impulso. Los logros del primero provienen de que va al encuentro de las circunstancias, sin cavilar por dónde debe ir, ni a qué punto arribará. Los fracasos del segundo dimanan de sus cavilaciones, de su tendencia a esperar que las circunstancias vengan a él; y de meditar, demasiado los efectos de una conducta artificiosa.

El tema es tan delicado que al desarrollarse no podía producir términos medios: o la obra resultaba imposible, o salía de una pieza y de mano maestra.

El público dictaminó jubilosamente por el segundo fallo y nosotros, ahí, éramos público.

Como ya insinuábamos: "El sendero del vagabundo" es una cinecomedia de exquisita vena y de factura intachable. La intriga nace espontáneamente de los caracteres; es llevada sin atropellos, con una lógica circunstancial sin lagunas ni violencias; lo cómico de las situaciones no degenera nunca en ridículo, y llega a veces a las lindes del humorismo Shakesperiano. El crítico sigue el hilo de los episodios, temiendo siempre ver quebrarse esa línea de encanto sobre la cual deslízase en fácil y experto equilibrio el plausible talento de los autores. Por suerte, la falla no se produce. Al contrario: los actos centrales son superiormente excelentes. Y si el final es un poquito flojo, atribuyámoslo a que en una comedia de este género, la acción tiene ante sí una trayectoria indefinida, que es preciso cortar en algún punto; y como, en realidad, no hay intriga, el desenlace resulta un poco acomodaticio. Pero esto lo cata el crítico y no lo percata el público.

Autores y ejecutores nos dan una enseñanza de admirable homogeneidad en "El sendero del vagabundo". Porque si la ideación ha sido cabal, la realización fotopictórica y la composición escénica son indiscutiblemente "modelos". La nota estética es acentuada por las admirables luces de los jardines y por la graciosa elegancia en que juega la acción.

En cuanto a los intérpretes, su desempeño es perfecto y da realce al ingenio del argumentista.

Bryant Washburn es conocido como el más afortunado realizador de los "simples". En sus roles de provinciano, de joven iluso, de hombre de negocios novel, de enamorado pacato y de tímido con pretensiones de emprendedor: es impagable. Aquí es el carácter estático por oposición al dinámico, personificado por Fergunson. Ese contraste entre Santurce (protagonista) y Miguel "hace" la comedia. El primero es un enamorado que no sabe hacerse amar; y, buscando la manera de lograrlo, toma por rumbo las aficiones romántico-literarias de Elvira (Wanda Hawley), su adorada.

Esta, no sabe lo que anhela; pero, sí, que anhela algo. Ese algo es ni más ni menos que la impresión de una virilidad complementaria de su índole soñadora. El acaso se la procura. Santurce quiere robarla; pero, por obra de su genio, la hace robar! Y, claro, la chica se enamora del raptor; el cual huye ante la perspectiva de un matrimonio.

Como caracteres de apoyo, el padre de Elvira, (Holder) y la abuela de Santurce (sentimos no tener presente el nombre de esa notable característica), equilibran muy discretamente el juego cómico de las escenas. Sobre todo la segunda, que haría honor a cualquier teatro de diálogo por el arte correctísimo con que marca las situaciones.

Hay escenas de finísima ironía, nunca recargada; como los discreteos de la abuela con Miguel; y las piadosas disertaciones de la misma con Santurce.

En suma: un modelo.

Nos hemos propuesto no desperdiciar ocasiones como esta, para señalar a nuestros actores y autores los grados de excelencia a que puede elevarse una obra fotoescénica, sin complicaciones, sin "villanos", sin carreras de caballos, sin cocoliches, sin casas de juego o de lo otro, sin rusos usureros, sin vulgaridades y sin majaderías.

Es preciso aleccionarse en esa escuela.

Alegre optimismo de Bryant Washburn

POR MISS E. P.

"Para obtener un "deseo" se comenzará por "desearlo", pero no se parará en esto — hay que luchar por él, no penosamente sino con placer. Y se obtendrá lo deseado en toda su integridad porque nos ha costado trabajo. ¡Yo mismo me he formado esta filosofía, porque he visto su valor de verdad!" Así me habló Bryant Washburn, el apóstol de la sonrisa.

El distinguido actor es descendiente directo de Davight Moody, el famoso evangelista americano, y ha sido educado dentro de las reglas severas del presbiterianismo.

"Pero mi creencia ha cambiado completamente, dice Washburn. Yo antes creía que vivía sobre un terrible horno en el cual se quemaban las almas humanas, y que el cielo era un sitio en el cual todos flotaban vestidos con largos trajes blancos, cantando y tocando el arpa! Como yo no puedo cantar ni tocar el arpa, creo que para mí es preferible el infierno, aunque ambos parecen ser lugares muy desagradables. Me quedo con la tierra. Toda mi filosofía consiste en creer que la vida es muy hermosa".

Yo entrevisté a Washburn una sola vez, y lo vi en pleno trabajo, serio y activo sin nerviosidades ni inquietudes. En los recreos siempre se le halla dispuesto a escuchar chistes y a contarlos. Deseaba, sin embargo, entrevistarlo en su casa particular; deseaba conocer a su esposa (una no artista) y a su hijito, a quien llama "Bryant Washburn IV", por ser el cuarto de tal nombre en la familia [illegible] ver cumplido con gran satisfacción suya, y no mía, que por eso [illegible] ve que visitar al actor en el [illegible]. Después de las acostumbradas formalidades de presentación, Washburn:

—Estoy seguro que de aquí [illegible] tendremos la película ter[minada].

—¿De modo que no es supersticioso? — observé [illegible].

—Me agrada el número 13 [illegible] sonriendo. — Es mi número de suerte. Durante mi permanencia en Chicago, la chapa de mi auto llevaba el número 1313; vendí el coche [y me fuí] a California, y aquí mi número es 13.135, es decir, me devolvieron el trece.

Mientras hablaba observé sus facciones simpáticas. Sus ojos son castaños y su cabellera un poco más obscura.

—¿Su esposa no le cela? — le interrogué.

—Nunca.

—Ni tampoco cuando usted recibe entusiastas cartas de sus admiradoras?

—Menos; porque esas cartas significan popularidad; popularidad significa dinero, y dinero significa cumplimiento de todos sus deseos.

En este momento la voz del director interrumpió nuestro diálogo. Llamaba a Bryant. Y prometiéndole una pronta visita a su casa particular nos despedimos. El se dirigió al set y yo quedé pensando en aquel [illegible] infantil, de hombre [illegible] creto de felicidad [illegible]

Mac Murray, aviadora

Las estrellas del cine yanqui son por lo general, grandes aficionadas a todos los deportes, en particular el automovilismo y la aviación. El vuelo mecánico cuenta fervientes cultoras como Priscilla Dean, Anita Stewart y Mac Murray, siendo esta última quien, al lanzarse audazmente por los aires, supo aunar a tan emocionante placer el cumplimiento de un deber de patriotismo.

El grabado que acompaña estas líneas muestra a la bella actriz de la "Universal" volando encima de la ciudad de "Los Angeles" (California), en vuelo de propaganda para el empréstito americano de la Libertad en tiempos álgidos de la reciente guerra. Mac arrojó a pródigas manos los prospectos y volantes, manifestando, luego, que nunca había realizado un vuelo más lleno de atractivo e interés.

Notas de la ciudad Universal

Josefina Hill, una de las actrices más conocidas en los Estados Unidos, acaba de abandonar el teatro "charlatán" para entrar en la escena muda. Miss Hill formó parte de la compañía a que pertenecía la actriz Lila Lee, y como ella, sucumbió de un agudo ataque de "cinematitis", la enfermedad que tantos intérpretes arrebata al teatro antiguo. Josefina Hill aparecerá próximamente en un número de comedias en una parte de una de las marcas de la "Universal", bajo la dirección de Al Santell.

Los aplaudidos actores Ben Wilson y Neva Gerber, protagonistas de varias películas en series de la "Universal", entre las cuales merece especial mención la titulada "El teléfono", están ocupados en la actualidad "filmando" una película cómica bajo la dirección de Roy Clements.

La popular marca de fábrica L-Ko., dedicada exclusivamente a la presentación de películas cómicas en dos partes, está aumentando su repertorio con la producción de varias cinecomedias, en las cuales los principales papeles están confiados a discretísimos intérpretes, impropiamente llamados irracionales, pues muchos de ellos revelan tener más "pesquis" que la mayoría de los "racionales" que diariamente nos amargan la existencia con sus sandeces e impertinencias. "Monos y monerías", es el título de la primera comedia de esta serie, que, sin duda, llamará la atención del público por su originalidad y gracia.

Charles J. Wilson, el conocido autor de argumentos de la "Goldwyn", ha traspasado su "rémington" y su talento artístico a la "Universal", y en la actualidad se dedica a escribir "escenarios" cómicos para una de las compañías que actúan en la Ciudad Universal. Wilson hizo sus primeros pinitos como escritor de argumentos en la "Universal", y más tarde colaboró en las compañías "Triangle y Goldwyn", escribiendo argumentos para actrices como Alma Rubens, Mabel Normand y otras.

La hermosa actriz Fantine La Rue, la de los ojos hipnóticos, como dijo un poeta yanqui, toma parte principalmente en la interpretación de una comedia de la marca L-Ko., en la que aparecen innumerables leones, tigres y leopardos. El público que asista a la proyección de esta película podrá apreciar si es verdad lo que dijo el vate acerca de los lindos ojos de la bella Fantine.

Films y argumentos

"Por complacer a una dama"

Petronio Resmillas y Casiano Lechuguilla eran reportero y colaborador gratuitos, respectivamente, del "La Estrella Matutina", el rotativo de la localidad. Un día llegó a la pequeña ciudad provinciana la famosa condesa Estornudoff, procedente de Rusia. Movidos por su amor al oficio, Resmillas y Lechuguilla decidieron presentarse en la morada de la condesa para solicitarle una "interview". Cuando los periodistas llaman a la puerta, dos rusos con toda la barba salen a recibirles y les invitan a sentarse en una lujosísima sala. Al poco rato, los ojos de nuestros amigos tropiezan con una cajetilla de cigarrillos rusos, por supuesto, y, vergüenza aparte, encienden un par de ellos. Cuando los pensamientos de los periodistas vuelan envueltos entre espirales de aromático humo, vuelven a entrar los dos tipos con toda la barba y les hacen seña de que les sigan. Resmillas y Lechuguilla se levantan de sus confortables asientos de muy mala gana y siguen a los barbudos a una habitación más espaciosa y elegante que la primera. En el centro de ella, sentada en un amplio y cómodo sofá, está la mismísima condesa Estornudoff. La rusa confunde a los periodistas con dos terroristas, y como medida preventiva, comienza a hacer el amor a Resmillas con las palabras más tiernas que existen en el diccionario de todas las Rusias, y le arranca la promesa de matar a su amante que le ha resultado traidor. La condesa acompaña al periodista a una habitación contigua donde se halla su futura víctima; más al verla, el ánimo le flaquea a Resmillas, y con las piernas temblando de puro miedo, regresa en busca de la condesa, a la que por fin encuentra en brazos de Lechuguilla. El espectáculo que se le ofrece ante sus ojos le quita a Resmillas el miedo como por encanto, y con palabras violentas acusa a su amigo de deslealtad. Para obligarles a hacer las paces, la condesa entrega un afilado cuchillo a Lechuguilla para que ayude a Resmillas a matar al ruso traidor.

Los dos periodistas avanzan con cauteloso paso hacia la habitación de su víctima; pero al ir a descorrer las cortinas que tapan la puerta, aparece el ruso de marras, majestuoso e imponente, mesándose su luenga y negrísima barba. Sin importarle un comino la majestuosidad e imponencia del barbudo, Lechuguilla asesta una terrible cuchillada en la espalda del traidor de la condesa, mientras su compañero le substrae los comprometedores documentos del bolsillo. La condesa desconfía al poco rato de Lechuguilla y ordena a los dos rusos, que hemos visto primero, que le apliquen la misma medicina que él dió al traidor. El colaborador de "La Estrella Matutina" huye; pero es alcanzado por los rusos, quienes le ofrecen salvarle la vida si envenena a la condesa.

Cuando el miserable se dispone a acercar a los labios de su víctima a envenenada pócima, despierta de su letargo y se encuentra en brazos de su compañero Resmillas. Los cigarrillos rusos se les subieron a la cabeza.

El programa de hoy

Palace Theatre — Corrientes 757. —Hoy tarde y noche: Salteadores plagarios, por Roy Stewart; Un mes a la sombra, por May Allison; El amor ciego, por F. La Badie, Medicina urgencia, Pathé Journal 609, La manía literaria, por Ruth Roland.

Select — Suipacha 482 — Hoy tarde: Rosa te, La señorita Vicky Van, La pelirroja, por Alice Brady. Noche función a beneficio del hospital Británico. Teatro de verano. Techo todo abierto.

Empire Theatre. — Corrientes y Maipú. — Hoy, tarde: Venganza de Jéfferson, por William Hart; estreno, La Amita, por Bessie Love; estreno, La pelirroja, por Alice Brady y éxito de la troupe de bailes rusos de Jakovieff. Noche mismo programa.

Splendid Theatre. — Santa Fe 1848 — Hoy tarde y noche: En pos de Polly (Billy Burcke); La pelirroja (Alice Brady); La ley de la fuerza (Mabel White).

Gran Splendid [illegible] Fe 1860. — Teatro [illegible] más fresco de la capital. — [illegible] de y noche: Los problemas [illegible] ta, Sherley Mason; Salteadores plagiarios, Roy Stewardá La [illegible] raria, Ruth Roland.

Smart Palace — Corrientes [illegible] Hoy tarde, A toda velocidad [illegible] che gran festival en honor [illegible] cio de Teresita Zazá.

Mignón Palace — Hoy [illegible] noche: Pasquale, Contra [illegible] ligencia, Mentiras de amor [illegible] con los pensionistas.

Select Lavalle — Lavalle [illegible] Hoy tarde y noche: La [illegible] La barrera de oro, Sudando [illegible] El hombre de hierro, Padre [illegible] cualidad.

Porteño (Corrientes 850) [illegible] riedades, y cine para familias [illegible] dos los días estrenos.

Esmeralda — Esmeralda 4[illegible] Programa de cine y variedades [illegible] millares. — Todos los días [illegible] por el biógrafo.

Gaumont Theatre — Rivadavia 1635. — Hoy tarde y noche [illegible] do programa.

Teatro de la Princesa — [illegible] 460. — Cine continuado [illegible] y de 8 a 12 — Hoy tarde [illegible] El hombre inerme, [illegible] ñorita de Vicky Van.

General Belgrano. — Cabildo [illegible] — Hoy tarde y noche: [illegible] tres, 14o. episodio, Robinson [illegible] dernos. La balija de joyas [illegible] la romántica, Romeo y Julieta.

Chrystal Palace — Corrientes [illegible] — Hoy tarde y noche: La [illegible] ña. El pacto de tres, 10 episodio [illegible] hija de la fortuna, Carlitos [illegible] de box.

The American Palace — Corrientes y Callao. — Hoy tarde y noche [illegible] más grande en la vida. Testamento original. Pimentilla.

Cine Presidente Roca — Rivadavia 3753. — Hoy: Cosas de la [illegible] el pacto de tres, 2o. ep.; La [illegible] amor; Color local; Pathé [illegible] 572.

Cine Bolívar — Bolívar 1[illegible] Hoy: Pecados de la juventud [illegible] otra ribera; Demasiado [illegible] Un enterrador a la alta escuela.

Etoile Palace — Corrientes 21[illegible] —Hoy: Gente de mar; Todo [illegible] alto; El vaquero californiano [illegible] pacto de tres 3o. episodio.

Imperial Biógrafo — Cangallo [illegible] —Hoy: La venganza de [illegible] Ave de rapiña; Buscando la [illegible]

Petit Splendid, — Libertad [illegible] Hoy, variado programa con [illegible] nes.

Cine Radium No. 6 — Rivadavia núm. 2970 — Hoy: variado programa.

Real Cine. — Esmeralda 4[illegible] Hoy: Variado programa.

Cine Moderno — Corrientes [illegible] —Hoy: variado programa.

Cine Park (Palermo). [illegible] La doble personalidad, Contra [illegible] zas diligencia.

Cine Colón de Flores (Bo[illegible] rios 661 — El cine de las [illegible] películas. Programa ameno [illegible] trenos diarios.

Cine San Martín — Rivadavia [illegible] —Hoy: Variado programa [illegible] trenos.

Teatro Pueyrredón — Rivadavia número 6870 — Secciones [illegible] "Ronda", selecto programa [illegible]

Cine-teatro París — Rivadavia número 8038-42 (V. Sársfield) [illegible] dos los días, variado pro[grama] estrenos martes, jueves [illegible]

Soleil Palace — Corrientes [illegible] —Hoy: Variado programa [illegible] trenos.

Petit Cine. — Variado [illegible]

Imprenta, Litografía y Linotipía
-- -- DE -- --
Alberto L. Cavenago
Especialidad en Catálogos, Planos de remate, Trabajos comerciales, Tesis, etc. etc. : : : : : :
MAIPU 683 — U. T. 506 Avenida — Buenso Aires

El último día
Hoy es el último día de la venta a precios reducidos del
"TESORO DE LA JUVENTUD"
W. M. Jackson
EDITOR
Bartolomé Mitre 439 — Buenos Aires

"COMALUMBRA"
REBAJAS DE PRECIOS
Alcohol carburado, cajón 2 latas, 18 litros ..... $ 25.40
Lata (tambor) de 20 litros ..... „ 14.—
„ „ „ 10 „ ..... „ 7.20
„ „ „ 5 „ ..... „ 3.80
Mechas incandescentes especiales c/u. ..... „ 0.45
„ „ comunes ..... „ 0.40
Mercaderías puestas sobre vagón o puerto Buenos Aires
Compañía Argentina de Alumbrado a Alcohol
DEFENSA 429 — Buenos Aires.

AGENCIA INMOBILIARIA DE PARIS
Director: PAUL MAS
152 Boulevard Haussmann 152, PARIS 8' arr.
Dirección Telegráfica: "ESLAM PARIS"
La Agencia mejor instalada y mejor organizada para la locación de departamentos amueblados y sin amueblar. Arrendamiento y venta de propiedades particulares. Hoteles, Petit-Hôteles, Villas, Inmuebles de renta, Administración de propiedades, etc. ANTES DE EMBARCARSE USTED, dé aviso telegráfico a la Agencia Inmobiliaria de PARIS, que pondrá a su disposición a su llegada, todos los departamentos amueblados o sin amueblar, que necesita, de acuerdo con sus indicaciones.

CARLOS ALBERTO MATIENZO
PAPELERIA - IMPRENTA - LITOGRAFIA
TIMBRADOS Y ARTICULOS DE ESCRITORIO
PARTICIPACIONES DE ENLACE
Atiende los pedidos CANGALLO 673 por carta o por U. T. 3253, Avda.

HERNIAS Quebraduras
[illegible] por antiguas y voluminosas que sean y a toda edad mediante el empleo del Reductor "DORAT" patentado y garantido, es de interés para todo herniado leer el folleto que remitimos gratis. Diríjase a DORAT—577, Esmeralda 577—Bs. A.

OBESIDAD Vientres caídos
[illegible] comprando fajas confeccionadas que siempre resultan defectuosas, adopte el modelo LEONARD que será hecho de medida exclusivamente para cada caso y tendrá la seguridad de haber hecho una buena [illegible]. Diríjase a LEONAR, 577 Esmeralda 577 B. A.

CARRERAS DE CABALLOS

HIPODROMO ARGENTINO

LA REUNION DE AYER

BREVES COMENTARIOS

[illegible] ... como es natural, ... [illegible]

... por Fisherman y Tatra, ganador de la carrera de potrancas perdedoras.

... corrido con un pensionista ... siendo que su propietario es el director espiritual del ... Club.

... las pruebas ordinarias inscribieron sus nombres como ganadores ... animales: Kocoa, que ... de extremo a extremo su victoria repartiendo un dividendo remunerador. Telele, que revela un estado sobresaliente ... gran favorito ... su primer victoria ... facilidad; Procónsul ... preferencias de ... obteniendo su tercer ... en forma holgada; Arpillera ... menos que desapercibido ... atención a que recientemente ... corrido sin mayor éxito al ... entre el numeroso lote de ... ganadoras alcanzó a producir ... un sport de cincuenta y ... por boleto; otro descalabro ... en la carrera ... Temerario junto a la gran ... de los boletos y en la final ... por el hijo de Your Majesty ... Chacotón resultó el ganador ... de la milla ... y ... Inup! y finalmente ...

... Como la carrera ... de Guillamme ... de Fisherman ... el entraineur Davino había preparado ... segundo puesto, siendo tercera la favorita y cuarta Orifiamme. Diana ... y Sacarina II entretanto ... con tesón por no ser últimas.

Segunda carrera. — Pocas desertiones se produjeron en la carrera de ... perdedoras, en la cual apenas ... la chance de varios de ... estar distribuída. Telele resultó el preferido de la opinión ... a los informes que sobre su estado adelantaramos.

El representante del stud Los Cardales que en sus últimas carreras había actuado fuera de forma y que fué necesario ponerlo en reposo, más entre carreras y ejercicios que aseguraban su victoria no encontró mayor resistencia para abandonar la categoría de perdedor. Por la forma como se ha impuesto puede esperarse aún que obtendrá algún nuevo éxito.

Mac Adam II, del que dijéramos que tenía un ejercicio que lo señalaba como un serio competidor se condujo discretamente abonando un buen dividendo a placé y dándonos la impresión de que muy pronto ganará su carrera.

Crainquebille con aparatosas recomendaciones se presentaba después de algún tiempo y también se le atribuían condiciones como para perderse de vista. El representante del stud La Celina no ha respondido sino a medias a esos ejercicios.

Maduro un debutante del que circulaban los rumores más favorables alcanzó el último puesto del marcador, desempeñándose bastante mal General Lyautey, Agridulce y Kopec.

Tercera carrera. — Todos los anotados cumplieron su compromiso en la carrera de potrillos ganadores.

La opinión se decidió entre Procónsul y Cocktail las cuales terminaban de finalizar en una prueba análoga separados a escasa distancia, pero únicamente el representante del stud Aincha respondió a esas preferencias y a nuestros pronósticos, produciendo una performance que lo señala como un producto regular dentro de las carreras modestas ...

... hubo de conformarse con ... Abatí Pororó a vuelto ... corrido bien ... bastante conversado entre ... reservas en el hipódromo. Meton no tuvo figuración alguna ... en cuanto a Cocktail ... parece que ha inducido a su ... a ponerlo en venta pública ... mañana.

Cuarta carrera. — Todas las anotadas a excepción de Emiette cumplieron su compromiso en los 1.500 metros del premio Last Reason.

La mediocridad de todas las inscriptas se prestaba para que se pudiese producir una sorpresa, sin embargo la cátedra hizo gran favorita a Cerina que, lógicamente, aparecía como candidata obligada de esa carrera.

Buena Pieza que siempre se distingue en sus ensayos privados circunstancia que hace forjar las mayores ilusiones, tuvo a su cargo el tren de la carrera seguida de la favorita, sin modificarse la colocación hasta entrar a la recta final sitio en donde Cerina parecía quedaría dueña de la situación, pero Arpillera que había corrido a la espectativa trae una carga tan formidable que la hija de ...

Telele, por Sandunguero y Madonna Mia, ganador de la carrera de potrillos perdedores.

... Séptima carrera ... Radieux ... concurso ... a la carrera ...

Puesto el lote ... vió pasar al frente ... a Sandolín, quien ... sus ligerezas ... notándose desde el primer instante que General French no lo podía seguir ... de su jockey ... atención y en ... el grupo desgranado ... dificultad con que ... rivales para darle caza.

Así fué, efectivamente: Sandolín entró a la recta final ... inútiles fueron los esfuerzos de Custodia, Borbotón y ... alcance, pero el jockey Grassi creyó segura la carrera, aflojó las riendas y ese descuido que le cuesta el premio, pues ¡Iup! en una carga enérgica consigue aparearlo y hacerle perder la carrera.

El representante del stud A. B. que ha recuperado su forma, puede aprovechar la oportunidad de la pobreza de estas carreras para imponerse en más de una ocasión.

En cuanto a ¡Iup! que produce performances tan desparejas, se trata de un caballo veloz que su figuración depende de la forma como se lo dirija y del desarrollo que tenga la carrera.

Custodia que reaparecía con bue...

Octava carrera: 1o. El Pibe, 2o. Pope, 3o. Merry Chap, 4o. Magneto

... no puede resistir y se adjudica la carrera por dos cuerpos ... recomendable tiempo ...

... La derrota de Cerina puede atribuirse a los cinco kilos que le disminuía ... a la tarde poco propicia para los favoritos.

Bombonnière, que reaparecía tras larga ausencia bastante bien preparada, se condujo en forma discreta y creemos que en una próxima carrera ha de poder desempeñarse mejor. Sabia ocupó el cuarto puesto. Eonia se ha desempeñado en forma poco satisfactoria y lo propio puede decirse de Alpina, Malévola, Jarantilla, Festejada y Ternura.

Sexta carrera. — Se habían hecho tantos comentarios alrededor de El Temerario y de la forma despiadada con que el handicapper lo trataba, que al ser presentado en público nadie miró para atrás para hacer apuestas a su favor y así fué que el pupilo del stud Don Gonzalo resultó con 42.000 boletos sobre un total de 75.000. La carrera producida por el representante del stud Don Gonzalo ha sido poco satisfactoria, pues corrido a la espectativa ...

... sus ejercicios no se ... como se esperaba ...

Octava carrera. — ... quedó reducida ... a cuatro competidores ... ellos El Pibe y Magneto ... a su favor las preferencias de la opinión.

Magneto que terminaba de aparecer produciendo una ... carrera, intentó adjudicarse esta nueva prueba de extremo a extremo, pero la persecución de que fueron objeto de parte de Pope ... gías para el final y así fué que en cuanto El Pibe inició su atropellada ya no encontró resistencia, consiguiendo imponerse con facilidad en el recomendable tiempo de 2'36 2/5.

Esta performance del representante del stud La Chora viene a confirmar sus altos méritos para actuar en distancias ... válida había actuado con éxito en la carrera internacional ... en cualquier prueba ... El Pibe, que será presentado el próximo domingo en el clásico C...

... carrera: 1o. Chacotón, 2o. Promisión, 3o. Crag, 4o. Ligera

... final en pareja con José Eduardo ... con su presencia indudablemente ... premio.

Pope, a quien ayer se le había señalado el día de su rehabilitación, ha tenido la mala suerte de encontrarse con un enemigo superior, pero sin embargo es justo reconocer que ha corrido mucho y que su entrenador lo ha puesto a tiro.

Merry Chap alcanzó a ser tercero, llegando don dernier Magneto con 18.000 boletos.

LOS JOCKEYS

Se han distinguido en la reunión de ayer los siguientes profesionales:

El aprendiz Amuchástegui adjudicándose de extremo a extremo la primera carrera con Kocoa.

C. Fenucci corriéndose una imperdible con Telele.

F. Arcuri dirigiendo con todo cálculo a Procónsul.

El aprendiz Greme llegando con Arpillera primero al disco.

T. N. Fernández ganando con Chacotón una buena carrera.

A. Grassi conduciéndose regular en la dirección de Sandolín.

S. U. Morales sacando provecho de la ligereza de ¡up! vence en el final.

G. Ardouin sacando provecho de las bondades de El Pibe al dirigirlo con todo tino.

EL TEMERARIO

El por qué de su venta

Sabemos, y es cosa conocida entre la gente allegada al turf, que El Temerario es enviado a remate por el stud Don Gonzalo en atención a la forma excesiva como ha sido recargado en los handicaps. Sin embargo no tenemos conocimiento que la comisión directiva se haya preocupado de un asunto de semejante importancia.

HEMOS VISTO AYER...

Al entraineur Davino, satisfecho a raíz de la victoria obtenida por su pupila Kocoa.

—A Bimba, correr discretamente.

—A Gold Power con más boletos de los que en realidad ella merece.

—A Telele confirmando nuestro pronóstico y el de la cátedra.

—A los de Mac Adam errar el mandoble que ya señaláramos nosotros la víspera.

—A Maduro no responder en su debut a lo que pensaban en su caballeriza.

—A Procónsul rematar la carrera con grandes bríos, aprovechando sus ligerezas recién en el final.

—A Last Pip correr muy bien, pero perder por falta de monta.

—A los de Abatí Pororó pensando que con una largada más favorable hubiesen podido ver ganar al hijo de Maíz.

—A Cocktail sufrir esta vez las consecuencias de su dolencia a las vías respiratorias.

—A los de Arpillera saborear un dividendo suculento.

—A Cerina perder porque le faltó Englander.

—A Bombonnière reaparecer en tren de ganar muy en breve.

—A Eonia dejar mal parado el prestigio de su ...

—A Buena Pieza no responder a sus grandes aprontes.

—A Chacotón llegar al disco con una sola rienda y, sin embargo, correr como un león y después volver al pesaje sin hacer la menor resistencia.

—A El Temerario fracasar, según dicen, por falta de ejercicios.

—Al jockey Grassi perder con Sandolín por haberle aflojado las riendas en los metros finales.

—A Custodia mañerear en la recta ante las exigencias de su piloto.

—A General French fuera de carrera.

—A El Pibe revelarse un excelente stayer.

—A Pope pretender dar en tierra con todos los favoritos de la última carrera.

—A Magneto finalizar "bon dernier".

TINY

El crack de la generación ha seguido en excelente condición y se cree que en la semana en curso ha de colocarse en forma de confirmar sus altas bondades.

Al hijo de Jardy mañana se le someterá a un ejercicio severo de 700 metros, a la par de algún otro caballo, a fin de probarle si se encuentra en su carrera.

El propietario del ganador de la "triple corona" tiene plena seguridad en que su caballo se encontrará para el próximo domingo en las condiciones deseadas.

LOS PRODUCTOS DE AYER

Han abandonado la categoría de perdedores en la reunión de ayer: Kocoa y Telele. Ambos tienen, por cierto, un porvenir limitado en Palermo, a no ser que el hijo de Sandunguero pueda este verano repetir la hazaña de ayer tarde.

EL PIBE

La carrea producida por el representante del stud La Chora demuestra claramente que es un producto de cierta calidad. El jockey Ardouin que actualmente lo dirige, lo hace con todo acierto y se ha granjeado la simpatía del propietario del hijo de Your Majesty, que lo ha hecho monta oficial de la caballeriza.

HANDICAP

Reuniones de los días domingo 21 y jueves (feriado) 25 de diciembre:

Premio Botafogo, 1600 metros — Fantasio 59 kilos, ¡Iup! 55, Sandolín 55, Lance 54, Florette 53, Cap. B. Roqué 52, Retruco 51, Custodia 51, Tanguero 50, Borbotón 48, Jafet 47, Muy Linda 46, Cynthia 46, Araña 43, Miguelito 43, Last Pip.

Premio Omega, 2800 metros — Tours 60 kilos, Radieux 56, Tirsis 54, Gral. Capdevila 50, Monserrat 45, Merry Chap 41, Rey Puesto 40.

Premio Given Or, 1600 metros — Fantasio 59, ¡Iup! 55, Sandolín 55, Cap. B. Roqué 52, Retruco 51, Borbotón 48, Lady Ada 48, Jafet 47, Muy Linda 46, Cynthia 46, Araña 43, Miguelito 43, Last Pip 42.

Premio Remanso, 2500 metros — José Eduardo 61 kilos, Tours 59, Radieux 55, Tirsis 53, Lance 50, Hydre 48, Monserrat 44, Sauerkraut 43, Turpin 42, Magneto 41, Merry Chap 40.

UN BUEN ENSAYO

Dos productos de dos años

Como hemos venido anunciando en la pista de Belgrano hay dos productos compañeros que vienen siendo ensayados con toda regularidad. Estos son un hijo de Courtisan que dirigía Amuchástegui y una hija de Pipiolo, los cuales apareados hicieron 800 metros con codo y ensillados, empleando 50" ... en su buen aporte.

DINERO

LA OCASION — — — LA OCASION

Casa Rettes — — ...

[illegible]

Alhajas y Pólizas PAGO todo su valor

VENDO A MITAD DE PRECIO DE JOYERIA

ABSOLUTA RESERVA ... SAN MARTIN ...

UNA HIJA DE FOLLETO

El entraineur Ireneo Churi continúa preparando una potranca de dos años hija de Folleto que ha de correr próximamente en las primeras pruebas.

El sábado último hizo 500 metros en 30" 4/5.

GRAN TUNANTE

A este hijo de Diamond Jubilée se le ha dado corrida anteayer en 1.100 metros, distancia que cubrió en 1' 6" con 3/5. Gran Tunante en cuanto corra puede desempeñarse con éxito.

EL ENTRAINEUR GUADALUPE

Tiene este compositor a un dos años hijo de Excelsior que viene siendo trabajado con regularidad en 800 metros en Belgrano cubriendo la distancia en 52" ... ser exigido.

ROSAL II

Se trabaja a medio correr

Completamente restablecido del contratiempo que le obligó a interrumpir su training, el hijo de Flores se está trabajando a medio correr.

Rosal II con quien el entraineur Eduardo Elnen piensa hacer una fructífera campaña en la temporada próxima sabe ser acompañado en estos ejercicios moderados por una potranca hija de La Esperanza, según se nos dice.

UNA HIJA DE HEXAGON

El jockey Navarro tiene a su cuidado a un hijo de Old Man que es toda su esperanza y que ya viene siendo ensayado en partidas a medio correr; pero además cuida una potranca que según se nos informa el sábado aprontó en 700 metros dirigida por A. Sánchez, cubriendo esa distancia en 43" 3/5, sin ser exigida.

ESTAN LISTOS...

Para debutar los dos productos al cuidado del entraineur Ridella, a saber: la hija de Máhari y el potrillo por Ginjer Ale que hemos venido mencionando en varias oportunidades.

A esta pareja se les ha ensayado ... el sábado ... la distancia en ... en Palermo pero sin ser exigidos.

SOBRE EL REGLAMENTO DE CARRERAS

Muy conveniente sería para bien de los interesados, que el Jockey Club imprimiese una copia del reglamento de carreras con todas las modificaciones hechas.

Seguramente que así como ayer hemos presenciado el caso de Molok que solo realizó un paseíto de salud con la consiguiente sorpresa, pues éramos ignorantes de esa modificación habida al respecto y como nosotros, casi la totalidad de los asiduos concurrentes a las carreras; puede acontecer que existan varios otros que por ser ignorados de las personas que mantienen relaciones oficiales con la institución, los hagan pasible de pena.

LOS VENCEDORES DE AYER

SUMAS GANADAS

Nombres	Antes	Ayer	Total
Kocoa	—	4.000	4.000
Bimba	500	400	900
G. Powder	800	100	900
Telele	800	4.000	4.800
Mac Adam	—	400	400
Crainquev.	—	100	100
Procónsul	9.400	4.500	13.900
Last Pip	11.100	450	11.550
A. Pororó	4.400	100	4.500
Arpillera	4.000	4.500	8.500
Cerina	8.900	450	9.350
Bomb'nier.	4.450	100	4.550
Moloch	115.062	8.000	123.062
Chacotón	18.150	4.000	22.150
Promisión	21.120	400	21.520
Crag	1.000	100	1.100
¡Iup!	43.160	3.025	46.185
Sandolín	37.600	3.025	40.625
Custodia	32.496	100	32.596
El Pibe	14.300	5.000	19.300
Pope	35.200	500	35.700
M. Chap	9.100	100	9.200

Círculos y sociedades

Club Social Eslava. — Con toda animación se realizó ayer en el salón La Argentina el baile que este club ofrecía.

Festejando la terminación del año, el 31 del corriente, se efectuará el último baile en Florida 146.

Club Social Música, Luz y Alegría — Este club realizará ... soirée de 9 p. m. a ... coles una matinée de ... en el salón ...

REMATES

Adolfo Bullrich y Cía.

De carrera en training. — Del stud "Don Gonzalo", "Lagrange" y otros.

Del stud "Lagrange", los siguientes caballos en pleno training, listos para correr: Cascabel, 1914, zaino, por Pelayo y Carabina, ganador de $ 30.000 y 18 carreras, entre ellas 2 clásicos (se remataran con base de $ 15.000); Idus, 1914, alazán, por Orinoco e Irma, ganador de $ 18.800, 4 carreras; Dardo, 1916, alazán, por Pelayo y Dedina, ganador de una carrera. Del stud "Don Gonzalo": El Temerario, 1914, zaino negro, por Your Majesty y Partícula, es ganador de 8 carreras y de la suma de $ 28.000. Del Haras Ojo de Agua: El Cobre, de 3 años, domado, por Chamberlain y Promise; medio hermano de Broom. De otras procedencias: Irresistible, 1918, zaino col. por Val d'Or y Wire Wire; Bólido, 1914, zaino col. por Fulmen y Bujía, ganador de $ ... pesos; Danta, 1916, por Saint Wolf y Dalriada; Madame Wolf, por Saint Wolf y Madame d'Avril; Viva Vivanco, por Jardy y Vivandera; Don Santos II, 1915, por Blue Blood y Diferencia; Cáspita, por Polar Star y Balsa de Crin; 1 hijo de Valero y 1 hijo de Pipiolo, por orden y cuenta de su dueño. Se rematarán

El miércoles 17 de diciembre, a las 5 p. m., en el local de ventas del Hipódromo Argentino. Comisión a cargo de los compradores. Otros informes y catálogos en nuestro local, Florida 273.—Adolfo Bullrich y Cía. 11/360 ...

El plantel Shorthorn de pedigree de "San Julio"

244 piezas Shorthorn de pedigree entre las cuales descendientes de las sangres más afamadas de la raza, ... toros, toritos, vacas ... cría y vaquillonas, por liquidación total del plantel Shorthorn de pedigree de la cabaña "San Julio" de los Sres. Mouras e hijo.

El remate se realizará

El sábado 27 de diciembre, a las 2 p. m., en nuestro ... con los reproductores a la vista ... [illegible]

LUIS RISSO

Establecimiento industrial

Calle Medrano No. ...

COMO JUDICIAL — SIN BASE

El domingo 21 de diciembre, a las ... a. m.

1 caldera y 1 motor "Tosi" de ... H. P., casi nuevos.

1 alambique de cobre ... baño-maría (auto-clave).

1 aparato ... "Sulzer" y "Gonda".

8 tanques de 100 a 20.000 litros, reforzados.

QUIMICOS!!! FARMACEUTICOS!!!

20.000 kgrs. de ... puro.

Drogas y productos ... "E. Merck" y "Poulenc".

1 laboratorio para análisis.

Talleres mecánicos, ... timbres, lavadero, ... electricistas, ...

Hay diversos ... títulos para ...

El local ... se alquila con ...

Informes y otros datos ... martillero Luis Risso, ...

AVISOS FUNEBRES

ENTIERROS

JUAN SPRRAFICO. — (Q. e. p. d.) — Falleció en ... el 23 de julio de 1919 ... Su esposa Antonieta ... Spreafico; sus ... Pablo Massaccesi ... de Tagliaferri, Victoria ... coni, Guillermo ... roli y Grauls ... sobrinos, Juan ... coni y demás sobrinos, parientes y relaciones ... acompañar los restos ... al cementerio del Oeste ... cuerpo presente que se oficiará en la iglesia de Santo Domingo. El cortejo fúnebre partirá del costado del vapor ... Mafalda, el día y hora que oportunamente se indicará. Se ruega no enviar coronas ... duelo ... cochería Tacuarí, calle ... 348.

JUAN SPREAFICO. — ... — Falleció en ... el 23 de julio de 1919 ... social ... invita a sus ... los restos del extinto al cementerio del Oeste, previa misa de cuerpo presente que se oficiará en la iglesia de Santo Domingo. El cortejo fúnebre partirá del costado del vapor Principessa Mafalda, el día y hora que oportunamente se indicará. Se ruega no enviar coronas. El duelo se despedirá por tarjeta. Cochería ... cochería Tacuarí, calle Tacuarí ...

JUAN ALBERTO ... (Q. e. p. d.) — ... de diciembre de 1919 ... su esposa Magdalena ... padres políticos ... Reau y María ... mano, hermanos políticos ... invitan a sus relaciones ... restos del extinto al cementerio ... hoy 16, a las 4 p. m. ... dirá por tarjeta. Casa mortuoria ... 3188. Se ruega no enviar coronas. Servicio empresa ...

Ginebra Bols — Su color ámbar pálido comprueba su vejez

NECOCHEA HOTEL — (Necochea) ...

Teniendo lugar el 14 del actual la inauguración de la temporada veraniega, de este grandioso y confortable hotel, ... recomendar a la clientela que durante muchos años nos favorece, ... gan sus pedidos lo antes posible, por ser limitado el número de habitaciones y departamentos para la nueva estación.

Este año se han introducido nuevas e importantes reformas en todas las dependencias del NECOCHEA HOTEL.

Construído próximo a la gran playa de Necochea, posee grandes salones para recreo de los bañistas, ... amplias terrazas y ...

Los pedidos en Bs. Aires, Florida ...

A la Ciudad de Londres

C. PELLEGRINI y CORRIENTES

JUGUETES

Los más Bonitos

Los más Baratos

este año los vende

"A LA CIUDAD DE LONDRES"

JUGUETES AVERIADOS

En el primer piso hallará Vd. una gran cantidad de juguetes con pequeñas averías, que se liquidan a precios extraordinariamente baratos.

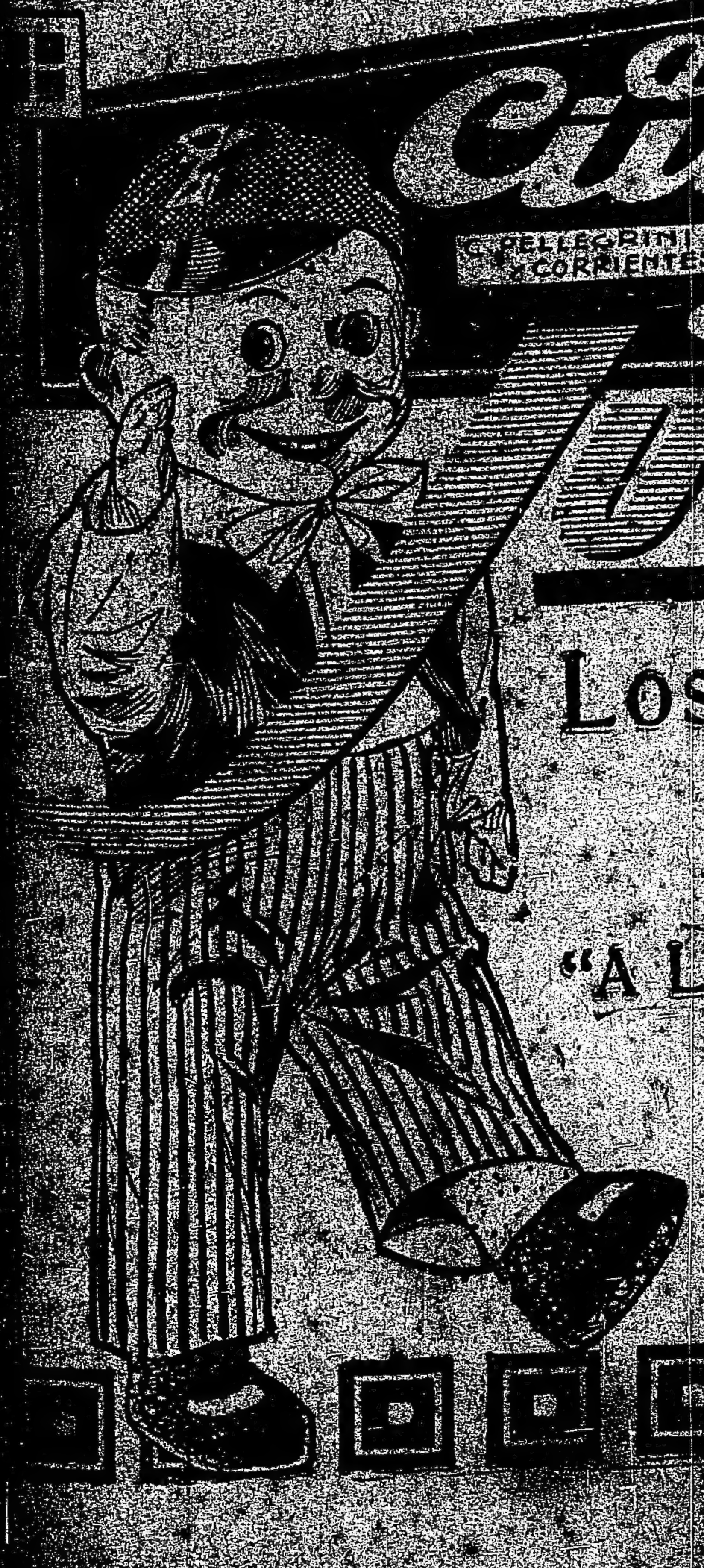

CRONICA DEPORTIVA

FOOTBALL

ASOCIACION ARGENTINA DE FOOTBALL

Los partidos de ayer

SPORTIVO DE ALMAGRO VERSUS HURACAN

EL PARTIDO NO TERMINA

Se produce un desorden mayúsculo

En la cancha que el club de Gimnasia y Esgrima posee en Palermo disputaron ayer los primeros equipos de los clubs Sportivo de Almagro y Huracán, por el trofeo de [illegible].

Ambos cuadros se habían medido [illegible] veces por el mismo trofeo, empatando en todas las ocasiones. Este antecedente aumentó considerablemente el interés que había despertado el encuentro, asistiendo numerosísimo público.

El encuentro no finalizó a raíz de un desorden que se originó en el segundo período y que relatamos más adelante.

Al llamado del árbitro, los cuadros formaron así:

Sportivo de Almagro: G. Recanattini; J. Vieyro y A. Casso; C. Jau[illegible], B. Savio y J. Barreto; A. Rolandi, A. Rodríguez, H. Olivieri, [illegible] y C. Adet.

Huracán: E. Russell; S. Barbe[illegible] y A. Albertti; A. Charin, M. Ba[illegible] y J. Charin; A. Berra, M. [illegible], F. Medina, J. Laguna y Bertolini.

Durante el primer período el juego se caracterizó por interesantísimas jugadas que el público aplaudió con entusiasmo. Rolandi desde cerca enfiló un fortísimo tiro que Russell detuvo en buena forma.

Adet mediante un golpe de cabeza señaló, a los 29 minutos, el primer tanto a favor de Sportivo de Almagro.

El jugador Bertolini sufrió una colisión con Recanattini y debió abandonar el field para volver a actuar en el segundo período.

En la segunda parte, el juego desarrollado fué muy brusco, debiendo el árbitro, penando a varios jugadores.

A los 29 minutos, C. Adet señaló el segundo tanto para su cuadro.

Faltaban dos minutos para finalizar el partido, cuando Vieyro detuvo en mala forma a Bertolini dentro del área penal. El árbitro hizo sonar el silbato, pero Bertolini, creyendo que el referee no había sancionado la falta, se dirigió agresivamente hacia el árbitro. [illegible] intervinieron para evitar que [illegible] otras proporciones, pero ya el público había invadido la cancha, convirtiéndose el campo de deportes en un "ring". La policía, a duras penas logró desalojar al público de la cancha.

El árbitro suspendió el encuentro. Hasta ese entonces, el resultado era el siguiente:

Sportivo de Almagro . . . 2
Huracán . . . 0

BOCA JUNIORS v. PORTEÑO

Un "score" abultado

En la cancha que posee el segundo [illegible] golf se jugó ayer tarde ante numerosa concurrencia este encuentro por el campeonato de primera división.

El cuadro de Boca Juniors ejerció [illegible] el match un [illegible] dominio sobre su rival [illegible].

[illegible] al llamado del referee los cuadros formaron así:

Boca Juniors: A. Tesoriere; A. [illegible] y J. Ortega; A. López, M. [illegible] y A. Elli; P. Calomino, P. Bozzo, [illegible] Garasino, A. Martín y A. Sánchez.

Porteño: J. J. Rithner; F. Schwei[illegible] y L. Arrieta; O. Lizarraga, P. [illegible] y J. Amorino; J. Pérez, F. [illegible], J. Clarke, N. Vivaldo y P. [illegible].

Vencedores del sorteo los visitantes, correspondió iniciar el juego a Clarke. El primer avance no dió resultado.

A los cinco minutos Polimeno, en un rechazo de Tesoriere marca el primer goal para Porteño.

Se habían transcurrido tres minutos de este tanto cuando Bozzo aprovechando una falla de Arrieta marca el goal de empate.

Diez minutos más tarde Calomino después de esquivar a varios contrarios marca el segundo tanto para Boca Juniors.

Minutos después Bozzo con un fuerte tiro marca el tercer goal para su cuadro.

Cuando se llevaban jugados 33 minutos el juez acordó un penal a favor de los visitantes por hands de Lizarraga que toma Calomino y el tiro de éste pega en el poste izquierdo, volviendo la pelota al field que toma Elli, y marca goal pero el juez lo anula.

Dos minutos después Calomino toma un corner y el tiro de éste bien medido origina frente la valla defendida por Rithner un entrevero al que pone fin Elli, marcando un nuevo tanto, que el juez sancionó por más que este jugador se encontraba en posición offside.

En el segundo período el cuadro de Porteño se presentó sólo con diez hombres, pues Casalio se retiró por encontrarse lesionado.

El cuadro visitante en esta parte de juego dominó casi por completo a su rival y cuando habían transcurrido 32 minutos de juego, [illegible] con un fuerte tiro [illegible] quinto y último tanto para Boca Juniors.

Faltando dos minutos para terminar el partido Pérez marca el segundo tanto para Porteño.

Cuando el juez dió por terminado el match el score era el siguiente:

Boca Juniors . . . 5
Porteño . . . 2

La semifinal de intermedia

DEL PLATA v. BANFIELD

Un nuevo empate

En la cancha que el Boca Juniors posee en la intersección de las calles Ministro Brin y Senguel, ante un público numerosísimo se realizó ayer este partido por la semifinal del campeonato de intermedia.

Desde la iniciación del encuentro el público que a él asistía notó que sus esperanzas no se verían defraudadas pues el empeño, la rapidez en las jugadas y el entusiasmo de que hacían gala los componentes de ambos equipos, como así también los repetidos esfuerzos individuales que cada jugador desarrolló en la cancha para lograr sobresalir fueron factores más que suficientes para que dicho match adquiriera las características de reñido.

Bajo las órdenes del árbitro oficial constituyéronse los equipos en la forma siguiente:

Del Plata: H. Villa; J. Lacoste y A. Biggieri; E. Fernández, V. Pascussi y C. Aguirre; A. Sintas, R. Calvo, M. Marini, J. Cartagenova y J. Fiestas.

Banfield: L. Bennanni; A. Rossetti y M. Aispuru; A. Frumento, J. Romero y T. Lejarreta; R. y A. López, J. Aragú, S. Burton y J. Medina.

Vencedor del sorteo de práctica el equipo de Del Plata, éstos iniciaron el juego con un rapidísimo avance que dió a éstos oportunidad de abrir el "score" a los 4 minutos de juego mediante un tiro de Marini.

Banfield en vista de la ventaja obtenida por Del Plata comenzó a presionar, aunque en forma muy leve y cuando iban transcurridos 21 minutos de juego, Burton con un tiro esquinado y fuerte obtuvo para su bando el tanto del empate. Finalizó el primer período de juego sin otras variantes en el "score".

Reiniciado a los pocos minutos el juego, cuando iban jugados 8 minutos de este tiempo A. López, en posesión de la pelota, anotó para su equipo un nuevo tanto. En este instante el árbitro ordenó al jugador Pascussi se retirase del "field" por aplicar un golpe de puño a Aragú.

Momentos después Marini logró un nuevo tanto a favor de su cuadro, que actuó desde ese momento con sólo diez hombres.

Finalizó el "match" en esta forma, pero como se trataba de un encuentro por la semifinal del campeonato de intermedia, el juez decidió de acuerdo con los capitanes de ambos equipos, la continuación del encuentro.

En este período suplementario los dos equipos lograron a su favor un tanto cada uno [illegible].

En vista del cansancio demostrado por los componentes de ambos equipos se resolvió dar por terminado el "match" que señalaba en ese instante el siguiente resultado:

Banfield . . . 3
Del Plata . . . 3

ASOCIACION AMATEURS DE FOOTBALL

RACING V. TIGRE

Un triunfo laborioso

Ante regular concurrencia, se jugó ayer tarde este partido por el campeonato de primera división, en la cancha que posee el primero en Avellaneda.

Este match resultó muy bonito y lleno de jugadas reñidas, las que fueron aplaudidas por el público.

A las 4 p. m. al llamado del referée los cuadros formaron así:

Racing: M. Francir, J. Price y R. Castagnola; H. Virgilio, A. Ohaco y E. Macchiavello; N. Perinetti, P. Ochoa, A. Marcovecchio, P. Sala y J. N. Perinetti.

Tigre: G. Magistretti; A. Juampérez y B. C. Vitale; R. Bruzzone, F. Cristóbal y F. Cernich; A. Heissinger, J. M. Dattas, R. Suria, M. González y J. J. González.

A los pocos minutos de iniciado el partido, éste se notó que sería muy reñido, pues ambas líneas delanteras llevaban buenos avances a las vallas contrarias.

A los 7 minutos los locales consiguen un corner a su favor que toma Perinetti y el tiro de éste da ocasión a Marcovechio para marcar el primer tanto para Racing.

Cuando se llevaban jugados 40 minutos Dattas después de salvar la defensa contraria, marca el goal de empate.

Durante los primeros minutos del segundo período el cuadro [illegible] atacó por completo la valla [illegible] pero la defensa local supo [illegible] todos sus avances.

A los 10 minutos Perinetti se corre por el wing y desde cerca dirige un centro que toma Marcovecchio y marca el segundo tanto para Racing.

Cuando el juez dió por terminado el partido el score era este:

Racing . . . 2
Tigre . . . 1

VELEZ SARSFIELD v. SAN LORENZO

Se impone el primero

En la cancha del nombrado en segundo término se jugó ayer tarde este match por el campeonato de primera división.

El match resultó muy reñido e interesante, pero restó brillo al juego brusco de que hicieron gala los jugadores del juego violento. El referee, que actuó muy bien, penó todas estas jugadas.

A las 4 p. m., al llamado del referee, los cuadros formaron como sigue:

Vélez Sarsfield: L. Devoto; J. Forrester y A. Brameri; J. Castro, J. Boffi y J. Fontana; J. Brú, N. Bassadone, M. Salvarredi, M. Martínez y A. Granara.

San Lorenzo de Almagro: J. Coll; L. Gaddi y A. Coll; A. Urso, P. Barrera y J. Urso; V. Juan, P. Omar, C. Votta, A. Raffin y F. García.

No bien iniciado el juego se notaron muy buenos avances de ambas líneas delanteras que quisieron en aprieto a las defensas contrarias. Cuando se llevaban jugados 30 minutos, Brú dirigió un centro, Bassadone se apodera de la pelota y con un tiro corto marca el primer goal para Vélez Sarsfield.

El segundo período tuvo las mismas características del anterior.

A los 10 minutos Bassadone dirigió desde cerca un fuerte tiro que Coll logró atajar, pero la pelota se le escurrió de las manos anidándose en la red.

Veinte minutos más tarde el juez acordó un penal a favor de los locales por ser derribado en mala forma Raffin. Este jugador dirigió el puntapie libre y marcó el único tanto para su cuadro.

Minutos más tarde el juez dió por terminado el partido con el siguiente resultado:

Vélez Sarsfield . . . 2
San Lorenzo . . . 1

INDEPENDIENTE v. GIMNASIA Y ESGRIMA DE LA PLATA

Finaliza con un empate

Un encuentro lucido e interesante resultó el que estos equipos realizaron ayer en la cancha que los "rojos" poseen en Avellaneda, a pesar de faltarle al cuadro local varios de sus titulares.

Durante el transcurso del primer período, el conjunto que componía el cuadro visitante mantuvo una leve superioridad sobre su rival; pero durante el segundo tiempo Independiente logró imponerse, aunque no en forma muy amplia, debido al excelente juego de defensa desplegado por Gimnasia y Esgrima.

Alistados los equipos en la siguiente forma:

Gimnasia y Esgrima: A. Fernández, H. Lanoe [illegible].

Independiente: [illegible] y J. A. Collazo; M. Fernández, P. Peruilh y P. Nicora; L. Castagnola, P. Ronzoni, E. Ragoni, J. Peralín y O. Domínguez.

Iniciado el juego por el quinteto delantero visitante y en posesión Gallardo de la pelota, shoteó desde muy corta distancia al arco, probando a Isusi que se desempeñó bien. Comenzaron desde ese instante a presionar los visitantes, aún cuando no lograron con ello conseguir mayor ventaja a su favor, finalizando en el primer período sin ser abierto el "score".

Reiniciado el juego, Independiente atacó en forma vigorosa, desarrollándose jugadas interesantísimas que fueron aplaudidas por el público en sus diversas fases.

En un momento en que se creía inminente la caída de la valla de los visitantes, ante un ataque de Ronzoni, Fernández con buen estilo logró salvar ésta, alejando el peligro.

Finalizó el "match" con éste resultado:

Independiente . . . 0
Gimn. y Esg. de La Plata . . . 0

RIVER PLATE VERSUS DEFENSORES DE BELGRANO

En la dársena sur, cancha del primero, se jugó ayer tarde ante regular concurrencia, este encuentro por el campeonato de la división superior.

El cuadro visitante tuvo que lamentar la ausencia de varios de sus titulares.

El match resultó muy reñido y equilibrado en la primera parte de juego. No así en el segundo período en que los visitantes ejercieron un pequeño dominio sobre los locales.

A las 3.45 p. m. al llamado del juez, los cuadros formaron de la siguiente manera.

River Plate: J. Crotto; A. Chiappe y P. Calneggia; R. Taramasso, C. García y F. Roldán; V. Bonadeo, J. Laiolo, D. Ventura, E. Gaizarain y S. Ortelli.

Defensores de Belgrano: J. Lafouci; E. Puricelli y F. Casabella; E. Celedón, R. Montenegro y G. Celedón, R. Montenegro y G. Celedón; E. Botta, C. Caldas, G. Caldas, A. Bonifacio y J. Rodríguez.

Iniciado el juego éste se mantuvo durante los primeros minutos en el centro de la cancha.

A los 15 minutos de juego, Ventura dirige un centro que toma Laiolo y con un fuerte tiro marca el primer tanto para River Plate.

Cinco minutos más tarde Laiolo marca un nuevo goal para su cuadro.

Hasta el final de la primera parte de juego, el score no fué modificado. No bien iniciado el segundo período, los delanteros visitantes se situaron en la ofensiva dando abundante trabajo a la defensa local, para evitar la caída de su valla.

Cuando se llevaban jugados 38 minutos, Caldas marca el único goal para los visitantes con un tiro fuerte y alto.

Poco después terminó el encuentro con este resultado:

River Plate . . . 2
Def. de Belgrano . . . 1

ESTUDIANTIL PORTEÑO v. SPORTIVO BARRACAS

Amplio triunfo del primero

En la cancha situada en las calles Campichuelo y Gaona se disputó ayer tarde este partido por el campeonato de la división superior.

El juego resultó muy equilibrado por ambas partes y si el score resultó abultado a favor de los locales se debe a que sus delanteros supieron aprovechar bien las oportunidades [illegible].

[illegible] formaron así: [illegible] González [illegible] de la Cruz, [illegible] A. Villari.

[illegible] el capitán del [illegible] iniciar el [illegible] y su primer [illegible].

[illegible] Ocampo, al recibir un pase [illegible] el primer tanto.

[illegible] jugados 30 [illegible] un fuerte tiro [illegible] tanto para Estudiantil.

[illegible] del segundo período [illegible] al recibir un [illegible] se corrió por el [illegible] pelota a Doisgaray [illegible] anota el tercer [illegible].

[illegible] más tarde, Domínguez [illegible] y último tanto.

[illegible] dió por terminado [illegible] el "score" era el siguiente:

Estudiantil Porteño . . . 4
Sportivo Barracas . . . 0

[illegible] v. PLATENSE

[illegible] se adjudicó los puntos. El partido que debió disputarse ayer en la cancha del primero, no [illegible] por haber resuelto el club San Isidro no seguir actuando en la presente temporada.

POSICION DE LOS EQUIPOS

Primera división

	J.	G.	P.	E.	Ps.
Racing	11	11	0	0	22
Vélez Sarsfield	9	5	2	2	12
Atlanta	10	5	3	2	12
Platense	11	5	4	2	12
River Plate	9	4	2	3	11
D. de Belgrano	10	4	3	3	11
San Lorenzo	12	4	5	3	11
Est. Porteño	12	4	5	3	11
G. y E. La Plata	12	5	6	1	11
Independiente	9	4	4	1	9
Tigre	11	4	6	1	9
Sportivo Barracas	9	3	5	1	7
San Isidro	10	2	7	1	5
Estudiantes	11	0	10	1	1

ASOCIACION URUGUAYA DE FOOTBALL

Los encuentros de ayer

Nuestro corresponsal en la vecina orilla, nos envía el siguiente despacho telegráfico, relacionado con los encuentros realizados ayer en Montevideo, por el campeonato uruguayo.

MONTEVIDEO, diciembre 15 — En el Parque los Aliados y ante numerosa concurrencia verificóse ayer el "match" entre los primeros equipos de los clubs Nacional y Peñarol, quienes desarrollaron un juego reñido y en todo momento interesante. Venció Nacional por 1 tanto a 0, marcado por Héctor Scarone. Ante la actuación del árbitro A. Sarralegui, el público se [illegible] haciéndolo objeto de grandes [illegible]. Este se retiró de la cancha, [illegible] a volver a dirigir el match, haciéndolo en cambio el señor Duarte Costas.

[illegible] Charles y Central [illegible] "goals" por bando. [illegible] empataron [illegible].

[illegible] Wanderers venció a [illegible] a cero. [illegible] a Reformers [illegible] a 0.

[illegible] campeonato de la división intermedia, Liverpool venció a Miramar 2 a 0. Asegúrase que el vencedor de este encuentro es el probable campeón de intermedia y que ascenderá a la división superior.

BOX

CAMPEONATO EUROPEO DE PESO PLUMA

Ledoux vence a Ross. — El match de ayer

En París se realizó ayer el sensacional asalto de box entre el famoso campeón francés Charles Ledoux y el pugilista inglés Walter Ross.

El boxeador francés Ledoux, que venció ayer al inglés Ross por el campeonato europeo de peso pluma.

El Cirque de París, lugar fijado para la realización del asalto, congregó un público pocas veces visto en asaltos de box.

Ledoux se mostró superior desde el primer instante. En el sexto "round" Ledoux derribó a Ross quien se levantó al noveno segundo. Luego cayó otras tres veces permaneciendo varios segundos sobre el "ring".

En el duodécimo "round" a raíz de tener el ojo izquierdo inflamado, Ross debió abandonar la pelea.

Ledoux continúa siendo, pues, el campeón europeo de peso pluma.

YACHTING

CLUB NAUTICO BELGRANO

Con motivo de la inauguración de la temporada oficial de este club y la entrega al presidente de esta institución, doctor Pedro de la Torre, de una artística medalla de oro, se realizó ayer una interesante fiesta deportiva y social.

Después del almuerzo, se corrió la regata inaugural de la temporada, "handicap" sobre seis millas, reservada para yates del club, con el resultado siguiente:

1.o "Chiquilla", timoneado por E. Sieburger; salió a las 2 h. 00 m. 17 s.; llegó a las 3 h. 56 m. [illegible] s.; tiempo real empleado: 1 h. 56 m. [illegible] s.; recargo, 8 minutos 30 segundos. Tiempo corregido, 2 horas 4 minutos 30 segundos.

2.o "Guazú", timoneado por M. Bonquerin; salió a las 2 h. 00 m. 18 s.; llegó a las 3 h. 56 m. 00 s.; tiempo real empleado: 1 h. 56 m. 4[illegible] s.; recargo, 8 minutos 30 segundos. Tiempo corregido: 2 horas 4 minutos 30 segundos.

3.o "Luján", timoneado por J. Raimondi; salió a las 2 h. 00 m. 30 s.; llegó a las 4 h. 2 m. 43 s.; tiempo real empleado: 2 h. 2 m. 43 s.; recargo, 8 minutos 30 segundos. Tiempo corregido, 2 horas 11 minutos 13 segundos.

4.o "París", timoneado por R. Fillan; salió a las 2 h. 00 m. 36 s.; llegó a las 4 h. 3 m. 18 s.; tiempo real empleado: 2 h. 3 m. 18 s.; recargo, 8 minutos 30 segundos. Tiempo corregido, 2 horas 11 minutos 48 segundos.

5.o "El Plata", timoneado por M. Fernández; salió a las 2 h. 1 m. 10 s.; llegó a las 4 h. 3 m. 42 s.; tiempo real empleado: 2 h. 3 m. 42 s.; recargo, 8 minutos 30 segundos. Tiempo corregido, 2 horas 12 minutos 12 segundos.

6o. "Malagueño", timoneado por M. Furió; salió a las 2 h. 00 m. 22 s.; llegó a las 4 h. 8 m. 55 s.; tiempo real empleado: 2 h. 8 m. 55 s.; recargo, 8 minutos, 30 segundo. Tiempo corregido, 2 horas 17 minutos, 25 segundos.

7o. "Chaná", timoneado por E. Boggero; salió a las 2 h. 00 m. 20 segundos; llegó a las 4 h. 9 m. 10 s.; tiempo real empleado: 2 h. 9 m. 10 segundos. Tiempo corregido: 2 horas 17 minutos, 40 segundos.

8o. "Paraná", timoneado por B. Fernández; salió a las 2 h. 00 m. 22 segundos; llegó a las 4 h. 11 m. 32 segundos; tiempo real empleado; 2 horas, 11 m. 53 s.; recargo, 8 minutos 30 segundos. Tiempo corregido, 2 horas 20 minutos 22 segundos.

9o. "Lita", timoneado por L. Dié; salió a las 2 h. 1 m. 30 s.; llegó a las 4 h. 14 m. 12 s.; tiempo real empleado: 2 h. 14 m. 12 s.; recargo, 8 minutos 30 segundos. Tiempo corregido, 2 horas 22 minutos, 42 segundos.

10. "Chubut", timoneado por N. Casallini; salió a las 2 h. 00 m. 31 segundos; llegó a las 4 h. 22 m. 03 segundos; tiempo real empleado: 2 horas 22 m. 03 s.; recargo, 1 minuto 30 segundos. Tiempo corregido, 2 horas 23 minutos 33 segundos.

Una vez terminadas las regatas el doctor Víctor J. Sarabia, entregó al presidente la medalla de oro en nombre de los socios.

El obsequiado agradeció la demostración pronunciando un discurso agradeciendo la distinción que era objeto.

YACHT CLUB RIO DE LA PLATA

La regata de ayer

En el triángulo oficial de este club se disputó ayer por la tarde la regata por la copa "Pillado" sobre una distancia de 12 millas.

El yate "Céfiro", que se clasificó vencedor, se destacó desde un prin-

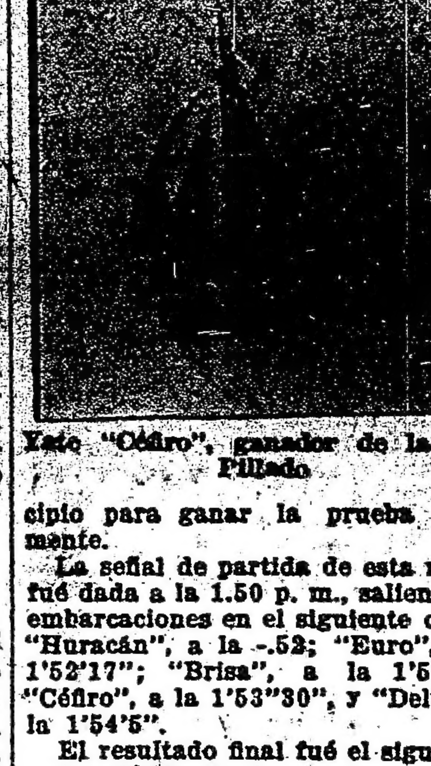

Yate "Céfiro", ganador de la copa Pillado

cipio para ganar la prueba fácilmente.

La señal de partida de esta regata fué dada a la 1.50 p. m., saliendo las embarcaciones en el siguiente orden: "Huracán", a la -.53; "Euro", a la 1'52"17"; "Brisa", a la 1'5255"; "Céfiro", a la 1'53"30", y "Delta", a la 1'54'5".

El resultado final fué el siguiente:

1.o "Céfiro", timoneado por don Alejandro J. Milhas, acompañantes Eugenio y Alberto Milhas, en 6 horas 10 minutos 32 segundos; 2.o "Euro", timoneado por don Eugenio Amadeo, acompañantes Miguel A. Jaramillo y Fernando Fontana, en 6 horas 56 minutos 40 segundos; 3.o "Brisa", timoneado por don Justo Ramos, en 6 horas 58 minutos 25 segundos. Los yates "Euro" y "Brisa" llegaron fuera de tiempo.

PEDESTRISMO

CLUB PEDESTRE ARGENTINO

Un buen éxito alcanzó ayer la carrera organizada por el Club Pedestre Argentino, en el trayecto Plaza Mayo-Congreso-Plaza Mayo.

Participaron los siguientes aficionados: F. Viola, H. J. Castagnola, B. Petrúngaro y J. B. Santoro, del Club Pedestre Argentino; O. A. Gandulfo, libre; B. Perdoni y G. Rinavera, del C. P. San Martín; F. Betti, L. Gatti y E. Imundo, del C. A. Gath y Chaves; O. García, V. Santod, A. Buelando, E. Bellon, A. Degasperis y P. Locoa, del C. P. América; R. Medina, L. Bernasconi, E. Vázquez y S. Tercian, del C. S. Nacional; D. Montenegro y B. Ramón, del C. D. Nacional; C. Hours, J. Fasot y A. Basavilbaso, del C. P. B. Ordóñes; A. Orlando, del V. Sport Club; J. de la Crue y Dante Plácido, del C. A. H. Diagoras; A. de Sarro, M. Raffaels y C. Zelaschi, de la F. D. de la P. B. Aires; F. Echeveste, R. Cerdeira, J. Tritone, del C. S. Barracas.

Damos a continuación el resultado general de la prueba:

1o. Bruno Petrúngaro, del Club Pedestre Argentino, tiempo 11' 19" 1|5; 2o. Francisco Betti, del C. A. Gath y Chaves; 3o. Jenaro Minavera, del C. P. San Martín; 4o. Aníbal Basavilbaso, del C. P. S. Nacional; 5o. Enrique Imundo, del C. A. Gath y Chaves; 6o. Francisco Viola, del Club Pedestre Argentino; 7o. Horacio J. Castagnola, del Club Pedestre Argentino; 8o. Benjamín Perdoni, del C. Pedestre San Martín; 9o. Antonio de Sarro, de la F. D. de la Prov. Buenos Aires; 10o. J. de la Cruz, del C. A. H. Diagoras.

La prueba estuvo a cargo de la siguiente comisión:

Jueces: Luciano Lauría y D. Paradiso; cronometrista, José Bonhome; controles, José Galli, J. Paradiso, V. Calvo, J. Frasca, O. Pita, J. Sardi, P. Petrúngaro y M. Martínez.

MOTOCICLISMO

CLUB MOTOCICLISTA NACIONAL

Esta institución realizó ayer su anunciada excursión hasta las playas de Quilmes, iniciando el sistema de almuerzos a cargo de los propios turistas. El mejor éxito acompañó a la innovación, si bien numerosos asistentes al paseo debieron desistir del propósito, dada la fuerte creciente del río, que había inundado todos los sitios destinados a estas reuniones campestres.

[illegible] se desarrolló el almuerzo en medio de la mayor animación y amenizado por una selecta orquesta de aficionados. Entre los comensales recordamos a Humberto Mibezolla y señora, José Gutiérrez y señora, Pedro M. Hende y señora, Hugo Carzaniga y señora, Jorge Mangaeri y señora, señoritas Emma Gulgani, María Luisa y Delia Hende y Julieta De Angelis, y señores Pedro Aragnioni, Marcelo Areas, Horacio Newbery, Jaime Capllonch, Tomás Vázquez, Amadeo Canale, Juan Darrue, Marcelo Areas, José Canale, Juan F. Discoli, Tomás Lauría, Antonio Dasso, Rafael Pagano, Oscar Pagano, Vicente Cagnina, Juan V. Heorstton, Higinio Iglesias, Juan M. Cash, José R. Díaz, Juan Marchettich, Manuel Melle, etc., etc.

A las 6 p. m. se emprendió el regreso, cumpliéndose con toda felicidad.

"MOTOCICLISMO"

Pasado mañana será puesto en circulación el número 32 de la revista "Motociclismo", que edita el Club Motociclista Nacional. Constituirán su material informativo numerosas notas de interés y la crónica del movimiento del mes en el deporte nacional y extranjero.

NATACION

EL TORNEO ANUAL

Se realizará el 4 de enero

El domingo 4 de enero próximo se realizará el importante torneo anual de natación bajo los auspicios de la comisión de fiestas de verano del Tigre.

Se ha preparado el siguiente programa:

Campeonato argentino de natación, 2000 metros, abierto a todo competidor; carrera a nado de 1000 metros, reservada para aficionados que no hayan ganado pruebas de distancia en los concursos realizados en el Tigre; carrera a nado de 500 metros, par aficionados mayores de 18 años de edad que concuran por primera [illegible]

[illegible] 1000 metros [illegible] tirse, libre [illegible] de agua, libre [illegible].

Las inscripciones [illegible] remitidas al secretario señor Rodolfo Bunge [illegible] al señor Juan Searle [illegible].

LAWN TENNIS

TORNEO DE [illegible]

Bajo los auspicios [illegible] continúa [illegible] el torneo interno [illegible].

Los partidos [illegible] tes jugados, dieron los siguientes resultados:

R. Bravo ganó a [illegible] 15-3; F. Candegabe y [illegible] Mathea a A. Horta [illegible] 8-6, 6-4; Ortiz Zapata [illegible] blin, 6-4, 6-4; B. A. [illegible] Limousin, 6-4, 6-4; [illegible] mero y Casares a [illegible] y C. Regnier, 6-4, [illegible] y O. Hellmuth a A. [illegible] A. Arias, 13-11, [illegible] nández y N. J. Gutiérrez [illegible] degabe y P. Mathea, [illegible] rita A. Gandulfo a señorita [illegible] dariaga, 6-4, 4-6, 6-3; [illegible] y J. Necol a señorita [illegible] dulfo, 6-4, 6-4; señorita [illegible] dulfo y N. J. Gutiérrez [illegible] Silveyra y E. Ghetti, [illegible] Caizzi y E. Ghetti a [illegible] N. Hearne, 6-1, 6-3; [illegible] B. Mihlin, 8-10, 6-3, [illegible] a M. Ortiz Zapata, [illegible] Groussac y W. Robson [illegible] wing y C. Palmer, 6-4, [illegible] a U. Tuschini, 6-1, 7-5, [illegible] y Logan a P. R. Francesco [illegible] Bohmet, 2-6, 6-1.

FERROCARRILES DEL ESTADO

HARAN UN AMPLIO SERVICIO DE PASAJEROS. SU CARACTERISTICA ES "COMODIDAD Y CONFORT" PARA LO QUE HA ESTABLECIDO SERVICIOS COMBINADOS QUE PERMITIRAN LA REALIZACION DE VIAJES RAPIDOS A LAS SIERRAS DE CORDOBA:

Capilla del Monte
La Falda
Cosquín, etc.

ESMERADO SERVICIO DE TRENES LOCALES EN ESAS ZONAS DE VERDADERO TURISMO.

Cuentan los Ferrocarriles del Estado con un material de primer orden en coches de pasajeros y dormitorios, que reunen todas las condiciones deseables y que contribuyen a facilitar y hacer realmente agradables los viajes que realiza en toda su red, como servicio ordinario, vinculando las provincias de Santa Fe, San Juan, La Rioja, Catamarca, Santiago del Estero, Tucumán, Salta, Jujuy, hasta La Quiaca, frontera boliviana.

DESDE EL 15 de NOVIEMBRE ESTAN EN VIGENCIA LOS NUEVOS HORARIOS

Para la temporada veraniega

PARA INFORMES: Oficinas Centrales: Perú 672 — Buenos Aires
Jefatura de Tráfico: Santa Fe
Superintendencias Divisionales: Tucumán / Cruz del Eje

LA ADMINISTRACION.

HORTA Y CIA.

FABRICA DE MEDALLAS
GRABADOS, ORFEBRERIA
Y FUNDICION ARTISTICA
BME. MITRE 744
PIDAN NUESTROS CATALOGOS

ADORNOS Para fiestas y casamientos — Suc. Vda. de [illegible] — BOLIVAR 2[illegible]

REMATES

Guerrico y Williams

La soberbia manzana Luis [illegible]

[illegible] ros y de ladrillos en los demás. Conexiones y aguas corrientes en las calles. Frente a la quinta "Villa Ombúes", de Tornquist, con tranvías a la puerta, adoquinado pago, en sus frentes de Campos y Olleros y a tres cuadras de la estación Golf, F. C. C. Argentino. Una de las poquísimas manzanas que quedan sin dividir en ese importante barrio de chalets. Venta resuelta por división de condominio, como judicial, con bases ínfimas, de $ 3 sobre las calles Blandengues y Gorostiaga, $ 6 la vara cuadrada sobre Olleros (adoquinada) y $ 7.50 sobre Luis María Campos (adoquinada), pagaderos 25 0|0 al contado, 25 0|0 a un año, 25 0|0 a dos años y 25 0|0 a tres años, con 8 0|0 de interés anual, pagadero por semestres adelantados y garantía hipotecaria. Escrituras inmediatas por ante D. Nicanor Q. Repetto.

El miércoles 17 de diciembre, a las 3, en nuestra casa, Bartolomé Mitre 757. Seña, 8 0|0. Comisión, 2 0|0. Pidan planos y folletos con fotografías. — Guerrico y Williams. Dichre. 16.

3 chalets nuevos. L. M. Campos 1061, Gorostiaga 1781 y Blandengues 1062. Edificados en terrenos de 532, 603 y 691 varas cuadradas respectivamente, todos constan de planta baja y alta, distribuida así:

Planta baja: hall, sala, escritorio, comedor, cocina y dependencias. Altos: 4 dormitorios, baño y terraza. Edificación nueva con todos sus detalles cuidados, están en estado de entrarlos a habitar en seguida. Bases: chalet Blandengues, pesos 18.000, chalet Luis María Campos, $ 28.000; chalet Gorostiaga, pesos 22.000; pagaderos en las mismas condiciones de los terrenos, es decir 25 0|0 al contado, 25 0|0 a un año, 25 0|0 a dos años y 25 0|0 a 3 años de plazo, con 8 0|0 de interés y garantía hipotecaria. Escrituras inmediatas por ante D. Nicanor Q. Repetto. Los compradores deberán construir a su costo la conexión de las cloacas.

El miércoles 17 de diciembre a las 3, en nuestra casa, Bartolomé Mitre 757 — Guerrico y Williams. Dicbre. 16

[illegible] sigue por ante el [illegible] escritorio, San Martín 121 [illegible] J. V. Posada.

A. C. Taquini y Cía.

JUDICIAL. TERRENO EN SANTOS Lugares, Pdo. San Martín. Esmeralda esq. San Martín, mide 8.66 metros frente N. E.; 34.64 fondo, designado con el No. 32 manzana 38. Base, $ 1.200 m|n.

El lunes 29 de diciembre, a las 3 p. m., en nuestro escritorio de la Capital, Bmé. Mitre 475. Orden juez Casabal, secretaría González del Solar, juicio Sanguinetti contra concurso Astor. 8 o|o seña. 2 o|o comisión.

11|978 v. Dbre. 29

J. V. Posada

Judicial: En Vilela, A 3 horas de Buenos Aires, 2057 hect. 68 as. 02 ctas., en seis lotes. Muy buen campo de muchos y buenos pastos. Bastará que se diga de él que en las inundaciones últimas sólo fué alcanzada por las aguas una mínima parte de su extensión y recibió numerosas haciendas a pastoreo. Tierra fertilísima que con algunas obras de drenaje se convertiría en una fuente de riqueza.

El jueves 18 de diciembre a las 3, en mi local San Martín 121. Por orden del señor juez de primera instancia doctor Arturo Seeber, secretaría Cabrera, en los autos sucesorios de la señora María Etchelecu de Lerdou. Base, 100 $ la hect.

Es un campo que por su proximidad a Buenos Aires y a la estación del ferrocarril, de la que sólo dista mil metros, y a donde se va y regresa en el día, puede destinarse perfectamente para tambos. Está disponible y los lotes se entregarán medidos y amojonados.

Títulos perfectos; las escrituras se [illegible]

Máximo Rodríguez

JUDICIAL. — [illegible] juez de primera instancia [illegible] A. Casabal [illegible] autos Corenato y Bolesco, contra García, sobre cobro de pesos [illegible]. Remataré el domingo [illegible] a las 4.30 p. m. [illegible] terreno con construcción [illegible] 762 (por ambos [illegible]) mide 8 mts. 66 ctms. de frente [illegible] Superficie total [illegible] [illegible]

René Leymarie

Oficinas: Libertad 364 [illegible]

JUDICIAL. — CASA EN [illegible] [illegible]

Juan F. Ferreyra

JUDICIAL. — [illegible]